工商晚報
The Kung Sheung Evening News
承印：工商日報有限公司 香港灣仔分域街十八號
營業部、廣告部：二七九三零七 二八零七零八
社長室：二八二四五五
總編輯：二七五零五六
經理室：二七七二六一
中區辦事處：二二式五四九五 二式一式三八
郵箱六二號
每份兩大張售價三毫
新聞紙第一二八一七號

週六賽馬排位配搭 出場各駒狀態機會分析 刊在三頁

廉警勢成水火
廉警集會通告四現 差館師爺跳樓 計劃進行罷工
詳情見本版

致電廉署欲爆內幕 差館師爺跳樓死

【本報訊】一名警務人員「大寫關」，今晨突然在旺角警署警員宿舍天台跳下，倒斃在警署停車場內。

死者之自殺原因未明，暫祇知其在跳樓前曾打信告大假，有關其自殺之原因，警方現時仍在調查中。

死者名關容，卅九歲，其住通菜街，在警務處內當「大寫」即「師爺」已多年，曾追隨過不少「風雲人物」，最近數月始由總部調往旺角警署。

據死者之同僚稱：死者當年在追隨「風雲人物」時頗有權力，但常「拿着鷄毛當令箭」，故除被人稱爲「大寫關」外另有綽號叫「鷄毛關」。

其已婚並有一子一女。

死者同僚又謂死者在總部工作時已有多少精神分裂，據可靠的消息來源透露，死者昨日曾致電廉署，自謂「有嘢爆」，但不知如何今晨跳樓輕生。

據悉，今晨九時許死者返回警署後即打信告大假，其後登上宿舍天台跳下，倒臥在警署內停車場，當場重傷身死。

正當死者跳樓斃命之際，警署原已安排中聖學校六十多名學生參觀警署，此爲七七至七八年度警察招募運動日的一個項目，但由於發生死者跳樓事件，六十多名學生曾一度被拒門外，後警方面將現場血跡洗去，學生始准進入內參觀。

廉署解釋其行動程序

【本報訊】廉政專員公署發言人今晨就該署若干行動程序問題發表解釋，發言人強調廉署人員都是依照法律行事，不會逾越法律之情形發生。

就有關「迫人簽保」一事，發言人謂此事絕不會發生，該署人員不會迫人簽具，而且所有廉署人員都是依照法律行事。

至於繳保候查之時間過長問題，發言人謂有很多因素構成若干案件要經過長時間才能徹底調查妥當。例如調查涉嫌疑人之財富，疑人用多種方法去掩飾財富，故調查工作相當困難，需要頗長的時間才能完成。

此外發言人又謂很多時證人不在港，廉署要等待証人返港後才能提控疑人，凡此種種都構成疑人遲遲才被落案之原因。

發言人說廉署如發現有充份跡象顯示曾有貪污進行過的話，一定會調查，直至線索中斷才放棄。

至於廉署起用「有污點証人」一事，發言人謂決定是否用有污點証人之權力不在廉署而在律政司，而律政司如果決定是視乎環境而定。例如該等証人出任控方証人會獲得特赦，該等証人需在使法庭相信其所作証供是眞實才會獲得特赦。

至於爲甚麼要起用這些証人，原因是他們曾參予，只有這些人才能提供眞實之証據。

最後當問及如被查者及後被發現無罪或由法庭獲處無罪的話，當局如何去賠償他們在被查或提控期間所遭受的精神上損失時，廉署發言人謂這點是屬於司法部門的問題，該署無法作出任何評論。

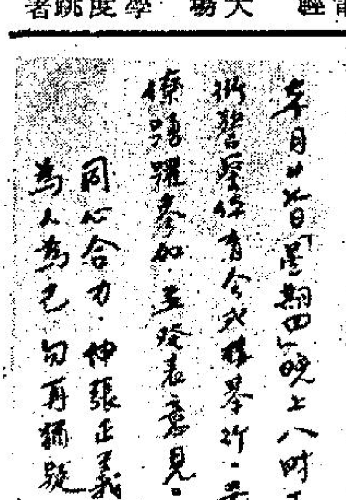
警屬伸張司法正義坐談會：
本月廿七日「星期四」晚上八時正在界
街警屬俱樂部會所。希各同
僚踴躍參加，並發表意見。
同心合力，伸張正義
為人為己，切勿猶疑。

反廉署·反迫害 差佬造「反」計劃大罷工

【本報訊】政府高層人士對警務處佐級人員所發起之「反廉署迫害」運動十分關注。該項運動是警界史無與例的事情，政府認爲警界有貪污將是不容縱容的，法律對貪贓枉法則廉署之反貪污工作便絕不能改變。

然而，政府仍將會努力謀求合理的解決辦法，以求平息警務人員之不滿情緒。

該等警務人員昨晨將警察宿舍貼出公佈，呼籲警方人員及家屬參加明後晚所舉行連串反迫害運動大會。（本報記者莊耀家攝）

一份請願書呈遞警務處長，並要求接見，據稱向若明申仍未獲警務處長是否接見之答覆，他們將計劃發動七名服務十年以上的警務人員罷工。

與此同時，該等遞交請願書的警務人員，準備於今、明兩天繼續舉行「反迫害」大會及發起全部警員簽名運動，以迅意調查的方式，向警務處長展示一般警員的實際心聲，及尋求解決辦法，預料短期間「反廉署」運動會擴展到其他的警署的警方人員加入。

據悉：「反廉署」運動，於昨晚首先爆發，近三百名設方人員及家屬，昨晚齊集在黃大仙警察宿舍舉行「反迫害運動」大會，羣情洶湧，指責廉署對警方人員進行連串迫害，使到警察士氣低落。

昨晚八時舉行的「反迫害研討會」歷時個半鐘頭，參加的警方人員，據稱分別來自九龍、新界及港島各警署，該批憤怒的警務人員，在研討會抗議廉署的調查方法，反對利用一些「污點証人」來指控涉嫌貪污的警務人員。

據參予這個「反迫害研討會」的代表透露：他們的聚會是絕對合法的，目的是爲了伸張司法公正，維護警務人員的職業尊嚴。

代表並解釋謂：廉署可以在沒有足夠証據前隨時採取行動，以涉嫌觸犯貪污條例，隨時將警務人員帶返總部問話，扣留時間竟然可以超逾卅小時，嚴重打擊警員本身的工作及士氣，及令其家眷遭受無須有的精神壓力。

在此「反迫害研討會」舉行之前，昨日下午二時，大批警務人員選派多名代表，前往九龍警總部，向警務處長施禮榮呈遞一封請願信，要求警務處長正視此種情況及與有關方面磋商。

請願信由高級警司麥當奴轉遞施禮榮，在呈遞請願信前，各代表的現役警員就信內措詞作最後修改始行呈遞。該請願信的內容全文如下：

「警務處長：一、我等係一批現役或退休之員佐級警務人員，廉政[illegible]受精神上的威脅，自尊受損，廉政公署爲何不在調查清楚後認爲有証據者將之立即起訴？爲何要經過冗長之調查及停職。

二、有部份同僚在接受調查之後，被着令自簽一萬元，但該等同僚自[illegible]僚經中，試問該等同僚不在指定日期往廉政公署報到是否要負責該一萬元？

三、廉政公署只憑聲名狼藉而滿身污點之罪犯出作唯一証人，並給証人利益或其他有利條件，試問如此手法是否[illegible]等退了於指証警務人員之交換條件，如果屬實，對於被控之警務人員是否公平，同時同樣牽涉某宗案件接受調查之警務人員部份自簽萬元及停職，其他則繼續工作及後有遭受停職之處分，警務處長大人可有[illegible]拘留超過八小時，如此[illegible]之功臣，而廉署憑污點[illegible]

[illegible]諸問警務處首長們是否有所聞？曾經採取若干行動以及拘捕多少毒販？難道該等毒販活動之存在，要低級警務人員負責全部責任嗎？

七、職等皆係低級警務人員，每日出巡與罪惡作戰，所以爲非作歹之輩必定會伺機採取報復行動陷害警務人員，當然高層警務人員坐在辦公室難道有麻煩嗎？

八、如所皆知，姬達先生及警務處長曾公開表並無影響警察士氣，但事實証明警察士氣大受影響，警務處長是否不敢面對現實或者任由士氣低落而置之不由理？

九、最後希望賢明之首長以關懷下屬之態度促請廉署以公正及正常方法對待接受調查之警務人員，則職等及家屬將感激萬分。

數百名警務人員及家屬在黃大仙警署宿舍內舉行反迫害研討會。

處長目前不在港 警署高層會議應付下屬波動

【本報訊】雖然警務處長施禮榮目前並未在港，但警務處高層人員對昨日警務人員的「反迫害」請願及集會極端重視，並積極展開高層會議研究處理及必要時之應變辦法。

自昨日數百名警務人員公開請願及集會後，警界中「反廉署迫害」熱潮早漸高張，跡象顯示警務人員將積壓已久的不滿情緒爆發，部份九龍區警務人員宿舍電梯內今晨出現通告，籲請各同僚於今晚八時在花墟警察會所舉行集會。

正當警務人員「反迫害」情緒高漲之際，一名曾致電廉署自謂「有嘢爆」警務人員「大寫關」，今晨返署報到後，突然在旺角警署警察宿舍天台跳樓斃命。（詳情見另段）。這無疑會對警方反廉署迫害的浪潮作若干程度之刺激。

市民方面最感關切的是假如警方人員會否因不滿而「放軟手腳」，此舉無疑間地會對治安構成嚴重之影響，警察公共關係科發言人今晨有如下之表示。

發言人稱：目前祇是有少數警務人員將不滿之情緒轉達上級，他們昨晚之集會是休班後進行無碍工作，故目前暫不會不維持治安之工作有所影響。

發言人又謂如果該等警務人員在當差時間舉行集會將會違犯警務人員則例，以目前警務人員達一萬七千三百餘人之多，警方仍有足夠之人手及實力去維持治安。

警務人員反迫害簽名運動，簽名者頗爲踴躍。

納稅人最不願見的「效率提高」 庫房新添電腦 稅收實無走雞

【本報訊】庫務署最近着手裝置新型的電腦系統，代替現用的收銀機來處理日漸繁多的收欵手續，這個措施，是本港政府機構中的創舉，所花的費用達四百萬元，但每年却可應付九百萬宗的收欵，而且電腦系統的操作畢竟比人力快速簡易，可省回不少時間和人手。

庫務署今次採用的，是飛利浦公司出品PTS六〇〇〇型電腦系統，其設計是根據積模結構原理，用一個小型中心電腦來操作多個終端機，終端機的位置可以安裝在電腦的同一處地點，或用電話線聯系，安裝在其他的地方。

這個系統的特點在：

㈠提高效率，適應目前及將來需要：它的自動化能提高職員效率，減少一般程序及紙上工夫。並能容納更多工作量。

㈡增強保密措施：這電腦系統能立即更正紀錄，同時能夠即時提取紀錄，使顧客獲得更好的服務。與「人力」方式比較，這系統在數字上及交收上的錯誤機會少，更可以計算得更快及作多次核對。並可引導工作人員依據正常程序辦事。

㈢可靠性高：電腦組合上的各終端機可供應用率極高，達百分之九十九以上。如總機及傳達線路失效，一切資料也不會遺失。

㈣容易保養：此電腦的組合結構能夠迅速更換，飛利浦的熟練技術人員會提供全球性的服務網。

㈤能輕易地安裝在各辦公室：每一終端機佔地很少，它們不需要特別電力供應或空氣調節設備。

㈥不需要特別操作技能：終端機是根據人體親學力學而設計，大部分的外型和操作很像一般文儀用具，如計數機及打字機等。操作一座此類型的系統，包括電腦總機在內，比駕駛汽車還容易。

㈦容易更改適應個別要求：由於它的獨特組合設計，效能和容量是極富彈性，因此它能適應個別辦公室的需求。

庫務署將應用此系統於現金收入記帳上，即是在收費通知單上印上收訖記錄及將收欵資料輸入磁性媒介。

在庫務署辦公室內，此系統將進行下列工作：

㈠控制及核對收銀員從鍵盤打入的數字是否正確。

㈡記錄帳項資料於印字器的日記卷上。

㈢自動將收費通知單放進正確的位置，並在單上及存根打上有關資料。

㈣將有關收欵的資料印在支票上。

㈤如在聯主機操作時，將準確的收欵數據輸入中央資料收集系統內。

㈥如綫路發生故障，將準確的收欵數據記錄在盒式磁帶上，以備輸入中央資料收集系統。

㈦擔當簿記任務，並登記收銀員的收欵總數。

㈧通知收銀員處理特別措施。

關於儀器的組合情形，這副PTS六〇〇〇型電腦，是由兩個主要部分構成：

(一)中央資料收集系統，(二)收欵中心設備。

中央資料收集系統是一個附有外圍設備的PTS六〇〇〇型綫路集中器，如：

——磁帶，適用於政府ICL電腦系統；磁盤；行印機；監管員控制台。

安裝在雪廠街庫務署總辦事處的中央資料收集系統會處理下列工作：

——收集由分署輸入的收欵資料，記錄在磁帶及磁盤上。

——控制綫路網各點與終端電腦之間的活動情況，如有緊急障礙即通知中央監管員。

——維持綫路網內的統計數字。

——能使中央監管員即時找出綫路網內的活動情況。

各地區的收欵中心設備，都有一副終端電腦，聯繫着數個工作崗位。每一個工作崗位包括一個字母數字鍵盤、電離子顯示管及一個日記卷文件印字器；以上部件都是接駁在一個現場或遙遠控制的選綫器上。

在各收欵處的終端電腦都用電話綫及飛利浦調制及解調器與中央資料收集系統聯繫。

用以處理的收欵種類包括：差餉、水費、地稅、學生貸欵、定額罰欵、補地價、學費、銀行付帳單、物業稅、雜項收入、按金、考試費。

十五警員被控案劉國橋供稱 恐防廉署有臥底 黑錢不分給新仔

【本報訊】黃大仙警署中五名警務人員被控串謀妨碍司法公正一案，今晨續在維多利亞地方法院審訊，由第一名証人前高級督察劉國橋繼續作供。指出他曾與李鳳歧總督察及湯少佳探員商議不派黑錢給新來之探員，因爲恐防有廉署人員「臥底」。

今晨有被告等之親屬及一些警務人員到庭旁聽。上午十一時左右退庭後，各人聚集在法庭外交頭接耳談話，似在談論某些事情。

劉國橋今晨作供稱，有一次他在警署內無意撞進一間房，聽到第八被告湯少佳與一姓陳沙展講及黃大仙區之黑錢問題，他見不好意思便出房，所以詳情未悉。

又有一次証人在偵緝主任之房間內與次被告李貝岐及溫少佳談論「福利」錢（即是黑錢）應否派給新來之探員。

當時李貝岐曾謂不派黑錢給新來之探員是對的，因爲恐防有廉署人員「臥底」。

証人又作供稱：當時黑錢是分派給警署內所有做得久之探員、沙展及沙展級以上的警官。

此外，黃大仙警署偵緝部三名主管（黃大仙區、慈雲山區及情報組主管），及所有幫辦亦有分收。

証人最後供稱有關收黑錢的事，他從來未有親手去收，又未有親手轉給其他警官。

至此劉國橋作供完畢，並接受辯方律師盤問。

證人劉國橋六七年間加入警界任督察，先後駐守各區警署，後於九龍交通部貪污案中認罪，被判入獄三十一個月，現改行任私家偵探。

律師問証人爲甚麼在九龍交通部貪污案中，會將貪污事情「爆」出來？証人答此舉是希望減輕刑罰，但他知道這對法庭不會產生任何影響力。

律師又問證人爲甚麼會在審訊中途認罪？証人答廉署初時給他看之証人口供，有不盡不實之處，所以不認罪。但後來証人出庭作供時，所作証供他知道全屬事實；在與其律師分析利害關係後，乃決定認罪。

該案昨日在維多利亞城方法院正式審訊，原有十六名被告，但其中一被告警員林鴻彪獲撤銷控罪，當庭釋放。

該案於下午繼續審訊。

本案十五名被告爲：㈠史方信，卅五歲，外籍警司。㈡李鳳歧，卅四歲，總督察。㈢吳茂麟，卅一歲，高級督察。㈣周志行，四十二歲，督察。㈤莫雄，四十七歲，探長。㈥徐笑東，四十九歲，探長。㈦曾翅滿，四十七歲，探長。㈧湯少佳，四十二歲，探員。㈨曾國樑，五十四歲，探目。㈩陳慶秋，四十六歲，探目。⑪羅炳添，四十九歲，退休警長。⑫陳理明，廿九歲，探目。⑬陳政，四十三歲，探目。⑭呂盎，卅六歲，探員。⑮易榮傑，探目。

【台北廿六日法新社電】

據台灣外套出口商協會消息，預料本年台灣的羊毛外套出口，約值三億美元，較去年增長百分之七點零一。以數量計，台灣的羊毛外套出口爲七百二十萬打，較上一年減少百分之三點七七。

除雨外，天色大致晴朗。今日最高氣溫約爲攝氏表廿八度，正午十二時室外氣溫爲攝氏表廿六度，濕度爲百分之七十九。

潮汐漲退時間

高潮：上午九時五十四分。下午九時三十分。
低潮：上午三時二十六分。下午三時零三分。

本港存水量統計

今日上午九時，本港各水塘之存水量爲四百零五億九千四百萬加侖，即佔總存量百分之六十點三。

去年同日之存水量爲六百廿一億八千八百萬加侖，即佔總存量百分之九十二點四。

工商日報·工商晚報
賽馬分段走位圖片
第一時間全版刊出
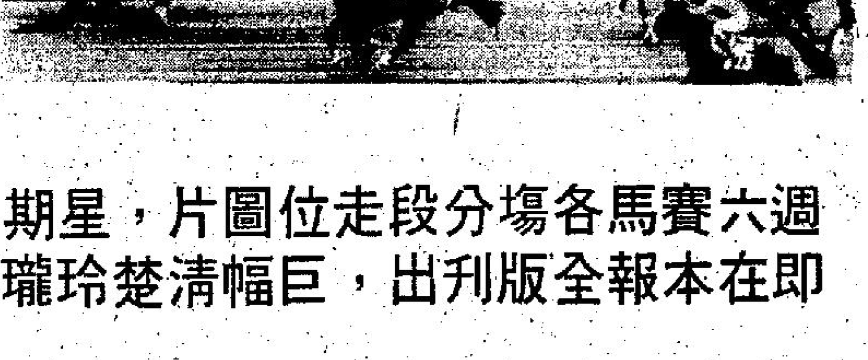
週六賽馬各場分段走位圖片，星期日即在本報全版刊出，巨幅清楚玲瓏。

PATONS
巴黎公司
擴大毛冷批發部
英國名廠 蜂巢·積架·雪敵
（及精選法國，瑞士，西德，西班牙等，最新質地，最新花欵之毛冷）
直接進口 價錢最平
歡迎比較 專人送貨
地址：香港銅鑼灣軒尼詩道五一九號
電話：⑤七六六七九二
JAEGER

新風趣週刊
每週五隨工商晚報附送
本期預告：
世界最富的人
贏巨獎惹來麻煩
香港私人會所
女子無上裝拳賽
英國銀禧年雙喜臨門
Leisure Weekly
SUPPLEMENT
KUNG SHEUNG EVENING NEWS
內容充實
包羅萬有
電視節目

中巴向英洽購珍寶巴士 柴灣新廠明春可啓用 北角舊址改建可獲四億元

【本報訊】中華巴士公司最近向英商洽購新型珍寶巴士。

該公司之董事長顏成坤曾親自洽談定造可載一百五十人之雙層巴士。

公司發言人謂，預料不久即作出決定。

目前該公司有雙層巴士七百三十架，其中大雙層巴士二一〇架，每架可載一百二十八人。

中巴斥資一千二百萬元在柴灣興建之新車廠與現代化辦公室，現已進行裝修，將於明年初全部啓用，俾北角車廠動工改建爲商業住宅大樓。

北角英皇道車廠佔地十萬方呎，如准建四分之三亦有七萬五千方呎樓宇面積。地產界估計，以目前市價，將爲公司帶來四億元之財富。

公司方面又預料，渡海巴士之業務，自一九七二年八月以來已爲公司重要收入來源，將繼續增長至一九八零年地下鐵路通車。

加記者駕車傷人不顧而去 判入獄一月兼賠欵

【本報訊】一名加拿大記者，酒後駕車撞倒一名駕電單車巡邏之警員，逃遁無踪，事後爲警方人員根據現場線索，將其拘捕歸案，控以危險駕駛及傷人等四項罪名，昨解中央裁判署審訊，被告認罪，法官聆畢案情後判其首罪罰欵二千，第二及第三罪各入獄一個月，同期執行，第四罪罰欵一百五十元，即合共入獄一個月及罰欵二千一百五十元，另賠償二百元給警方修理警車。

高富法官於判案時稱：被告過事後，竟然置傷者不顧，任其倒臥在地上，滿身鮮血，而不致電九九九召救傷車將傷者送院急救，這種行爲是非常下流卑鄙的。被告是剛從有軍隊暴亂之地方採訪完畢返港，而不好好休息，竟然與朋友夜夜狂歡至通宵達旦，所以定要重判，才能警告其他司機，不要效法置他人之性命生死不顧。

被告：巴利．金，卅四歲，加拿大籍，「每週新聞雜誌」記者，被控四項罪名：㊀本月四日，在山頂道蜆殼油站近僑福道交界處，危險駕駛BN三六一一號私家車，引致一名男子高康受傷，㊁同一時間同地發生意外傷人後不停車，㊂同時同地發生交通意外後不報警。㊃同時同地使用一輛手製損壞之私家車。

警方後來找到被告之汽車，疑與上述交通意外事件有關，經化驗後，損壞程度與電單車脗合，翌日將被告拘獲，控以上述罪名，而傷者其中手脚共有三處折斷，是否永久殘廢，則仍未有結果。

鍾士元議員提出 設立供欵計劃 要注意三要點

【本報訊】非官議員鍾士元，昨日在立法局提及政府建議設立半自願性供欵計劃，以提供傷病、人壽，甚至小額退休金等保險一事，鍾氏促請政府愼重考慮下述三項意見：其一祇需要僱主供欵；其二僱主供欵應比僱員所供之數目高出百分之一或二；其三在一九八零年來臨之前即從速實施。

鍾氏表示市民、僱主，特別是僱員，對這項計劃的反應都極度使人興奮。但上述各點是他跟工業工人討論時所得到的意見。

鍾士元說，以前他亦曾主張成立一項公積金，爲體力勞動工人提供最遠利益。

鍾士元指出，政府的現行建議跟他以前的主張，有三點重大分別的地方：

「首先，假如僱員決定不參加該計劃，則該計劃對僱主無強迫性。

「第二點主要差別，是根據政府現在建議的計劃，假如一個僱主已經向僱員提供與這項計劃所提供者無異的福利，他就可以因立約在先而不受這項計劃的約束。」

鍾氏續說，他完全不明白這個不受約束的辦法怎樣能夠行得通，以本港目前環境而論，他覺得一項半強迫性的計劃會比較實際和容易被人接受。

「此外，在這項計劃實施下，僱員所得到的利益：一定要與他本身和僱主供欵的年數成正比例。當這樣一個僱員在本港境內轉換另一個僱主，不論由一個未有立約在先的僱主轉到一個已立約在先而不受政府計劃約束的僱主也好，或是反過來也好，他在政府計劃裡面的利益應該完全沒有損失。只有將他自己及他以前僱主的供欵全盤轉移到政府計劃，始能做到這一點。」

他說：「假如情形是這樣的話，我覺得容許僱主可以立約在先而不受政府計劃約束，實屬不智和不合邏輯。」

鍾氏繼續說：第三項主要分別，是建議中的政府計劃需要僱主供欵的數字。雖然我對於這一點沒有強烈的意見，但我以爲這項條件可以影響到整個計劃的成敗。」

鍾士元胡文瀚兩議員 支持工業多元化 以加强港貨競爭能力

【本報訊】立法局兩位議員對港督施政報告中，擬議成立的工業多元化諮詢委員會表示贊同，認爲了以幫助加强港貨的競爭力及對抗採取保護主義的進口國。

立法局非官守議員鍾士元，昨日在「港督施政報告」中，認爲本港工業不能過度依靠紡織業。他表示極爲樂意支持擬議成立工業多元化諮詢委員會。他認爲這個委員會的工作範圍，較他本人在十年前提出但未獲接納的一項建議中的工業發展局的工作範圍更爲廣濶。

鍾氏在立法局會議中重申他的一項建議，那是關於成立一個工業教育委員會，負責統籌整個工業教育領域的程序策劃及課程發展的建議。他說：「工業教育應該在縱的方面整體化與具有連貫性，使到較低階段至最高階段能結成一體。要在繼續發展以及產品精良方面獲得成功，則工業教育質量都必須不斷改善，始能有濟。」

胡文瀚議員昨日亦在立法局中表示支持政府成立一個工業多元化諮詢委員會之建議。

他說：「該委員會若有成果，或可使我們不致步英國經濟不景的後塵，同時可以把我們納回正軌，效法日本人自創的合理途徑，以對抗製作成本低的出口國和採取保護主義的進口國家。」

在分析「經濟增長」與「經濟發展」的差別時，胡氏說，「在過去二十五年內，香港的經濟很明顯已有增長，同時亦有發展，也許經濟的增長比發展爲多，這顯示我們應走的方向，就是把工業基礎發展成爲更複雜和更多元化，這是各種外在及內在的壓力逼使我們要這樣做的。」

胡氏指出，根據港督預測，儘管本港外銷業績會呆滯不前，其生產總值將會上升百分之八，胡氏說：「惟此項高度增長，尤以建築業方面最爲顯著，經已使工資急劇上升而致影響若干工業。若回顧以往經驗，我們或許應該實行部些大衆贊同的公共建設措施，而不應在一九七四／七五年經濟衰退期間時採取「時驟時行」的辦法。」

九總謝伯昌促請政府 設立工業發展局 推進多元化工業 撥地設置永久性工展會場

【本報訊】九龍總商會理事長謝伯昌認爲港府應在適當時間將工業諮詢委員會改組擴大爲工業發展局，或者將工業總會改組擴大爲工業發展局，授予較大權力，使其能在港督的領導下，專責負担發展工業多元化，和有關的一切行政業務及技術指導。

九龍總商會昨午舉行十九屆理監事會議，並歡宴該會慶祝雙十國慶回國觀光團的團員，席上，該會理事長謝伯昌表示，最近港督麥理浩爵士委派工商界、銀行界知名人士，及官方高級有關人員爲委員，組織諮詢委員會，以促進本港工業多元化，在此本港主要工業──紡織與成衣業面臨困難重重之際，此舉無疑是切中時弊，挽救本港工業危機的不二法門。

謝伯昌認爲，工業諮詢委員會，祇是政府的一個顧問機構，應有行動機構以指導工業多元化之推進，諸如：技術革新之剛練，產品品質之提高和標準化，國際市場之選擇和擴展等。

他指出，爲免受到先進工業國保護政策的影響，本港主要工業產品的外銷，應採取疏散方式，向中東、南美、非洲等落後地區增闢新市場，以資適應。

謝伯昌表示：爲便於管理、輔導、聯繫、交換貿易情報及劃一產品標準化，政府應撥出大幅工業用地，設置多元化的加工出口區，以較優條件招致資本家投資設廠。他強調，停止了數年的工展會，不特應予恢復，而且要擴展到港外，選擇幾個有代表性的國際市場，前往展覽。本港設置永久性工展會場，使國際人士隨時來港選擇訂購本港的優良產品。

高苕華議員提出 依三原則訂立 社會服務標準

【本報訊】高苕華議員昨日在立法局會議中，建議爲社會福利服務訂立實際的標準，使該項服務能充份使用人力物力。

她提議三項原則，以使在訂定社會福利服務標準時，有所依循。

（一）訂定標準的主要目標，是要確保所提供服務的方法與水平，能使接受人所應有的基本福利得以保障，因此，必須確保各幼兒中心都能充份照顧其所有兒童。

（二）標準之訂定必須着重實際，令到所期望的服務水準能與社會一般人士的生活標準及實況，不相伯仲，舉例來說，幼兒中心或安老院的服務標準，不應與本港大部份市民的生活距離太遠。此外，我們在訂定標準時，必須考慮該項服務的需求程度，所以當我們訂定幼兒中心或安老院的服務標準時，應該着重實際，以確保該項服務的量與質都能保持均衡。相信我們沒有人會願意看見一些孩童被迫離開伶業的私人托兒所而置身於更壞的環境裏，在擴展服務的過程中，服務的質素亦應迅速有所改進。

（三）第三個原則是有關推行各項計劃的進度。正如訂定標準的主要作用是有指標性的，所以相應地，我們在力求獲致既定標準的過程中，應該富有彈性而變通靈活。我們從實施有關幼兒中心的法例中所獲得的經驗，顯示各項標準都不應視爲已達最高階段而無可更改，反而應在環境有所變遷時加以改良，在環境顯示有所需要時，必須將該法例內容重行檢討。

購兩批道濟貨車 家榮與新陸簽約

香港新陸汽車有限公司總代理之道濟貨車，因證明堅固耐用，性能極高，適合香港之特殊交通環境，對促進本港運輸業，貢獻良多。

香港家榮有限公司有見及此，乃大量採購道濟RG十六貨車，加入其龐大車隊服務以求達到最高之運輸服務理想。

其第二批六十部道濟RG十六貨車之定購合約亦於日昨由新陸汽車有限公司董事長姜家慶及家榮有限公司主席盧國雄主持簽約。圖中左起爲姜家慶，右爲盧國雄。

張有興議員提議致力 協助不懂英語人士認識法律 爲婦女就業輔導登記

【本報訊】張有興議員昨日在立法局中，建議政府設立已逾中年婦女就業輔導登記，並給予免費訓練，使其可以服務社會。

他表示：婦女在接受基本訓練後，能爲出外做事之主婦提供部分時間性服務，替她們看管孩子，或者照顧那些雙親出外工作的弱能兒童。

他說，此類服務不單對有關家庭有所幫助，並且使該等上了年紀之婦女感到她們是爲社會服務，並且感到社會需要她們。

張氏又呼籲港府，採取有層次和精細的方法，將法律內容向不懂英語或祇懂少許英語的普通人士解釋；將更多常用法律文件加以翻譯；大學法律系擴大招生名額，以便有更多能操粵語的裁判司可供聘用；恢復紳士法庭制度；擴張由香港社會服務聯會所提供的免費法律顧問服務，及使各區民政署辦事處更爲廣泛提供此項服務；及檢討現行政策以資改良，如有需要，則增聘人手。

張有興亦建議設法使罪案更爲減少，他說：「一般市民仍然覺得要做的工作還多得很。」

他又籲請政府，審查那些每月入息介乎三千五百元至六千元之間的中等家庭，以對財務機構提供局部協助或保証，看看政府是否可以對該等家庭提供按揭設施，幫助他們自置屋宇，而購置樓宇的條件是支付相等於樓價百分之十的首期，然後以七厘半至九厘的年息，分十五年付欵。

他提議在初期，居者有其屋計劃爲公共屋宇住戶保留的單位比例，應定爲三份之二至四份之三，此舉當可促使入息較高的住戶遷出其高額補助的居所，以便騰出單位，供輪候名單上極需此等房屋的家庭入住。

在教育方面，張有興指出，水上人家子弟小學教育制度方面的漏洞，須由教育司署加以填補，在這方面或可借助公共援助計劃設施。他籲請政府將中四及中五的補助學位，由百分之四十提高至百分之五十至六十。

同時，他亦建議政府在完成教育[illegible]

友好後拼勇進 眞拍檔佔班利

「友好」具極高質素，後勁尤爲凌厲，從其上季輕易擒取沙地一五七五公尺見之，編於第五班，肯定佔盡便宜，今季年方四歲雄馬，有如日之中天，方興未艾，成熟增進後，實非此班所能留，本季復操過程，進度理想，上次出戰千五公尺，遂成熱捧對象，熟料戰畧改變，放而不留，竟致無力爲繼，差幸仍保位置不失，其敗實屬咎由自取，實非質素有關，拼後急於再磨，勇態持續有餘，今次千六公尺更合脚法，實不容有再失，可望收之桑榆。

「眞拍檔」出師五班一六五〇公尺，環境特別有利，此駒性能長短咸宜，且不受場地限制，上季兩捷，最長及最短途程，戰績均爲不俗，証明班次有利，今季年僅五歲，成熟自當增加，有更出色之表現，應是意中事，復操迄今，無時或輟，進度週詳，動態最爲積極，今番算是有備而戰，上週張旐馬連續爆冷勝出，此駒既操好而具佳態，勢必傾力出擊，爭取更大成果，同場各駒雖有實力，但恐[illegible]有不及，照着應可[illegible]

冷馬得心

公開賽敲確得寶

公開賽分兩組舉行，摩加利坐騎成爲首當其衝大熱門出現，因爲劍童狀態合理想之故，濃雨鬥志不易捉摸，爆棚上陣熱上加熱也。

爆棚有實力不容否認。不過，大頭佬是否信任摩加利值得研究，全力支持，則爆棚勝出派彩勝出賠率相當低了，基於此，我取確得寶博好分。

確得寶質素絕對不能與對手相提并論，不可否認事實。但是，確得寶狀態最勇一匹，六化郎正宗脚法，上季陶同程上名率極高，演出最準繩一匹，今季試跑狀態大勇，週二蘭尼過檔攷驗八百公尺，全程扯實未放，過直路一段渾身是勁，此馬縮在第一組比賽，肯定不足爲患，放落第二組角逐，形勢有利，三兩匹重心馬稍有差池，天下大亂，何況確得寶打起硬仗，未必全無機會可言，倘若配紅牌生上陣，更加要注意，第一班勝負對磅位懸殊十分重要哩，此刻尚未知確得寶由誰人出策，摩加利捨爆棚取此馬上陣熱門，配蘭尼亦不會冷落，但由紅牌執韁，就要盯緊。

老摩作風雖然明朗化，每季總有三兩場撚手貨，看備戰過程充足，狀態之勇，決非爲他人作嫁衣裳也，第二組公開賽，博冷不妨考慮確得寶實力可也，拚入位置派彩亦比熱門獨贏賠率高，值得推薦捧場。

·趙子龍·

今晨市場價格 肉類魚蝦蔬菜

上肉	八元四角
牛肉	九元六角
雞	六元八角至八元
鴨	六元
坭斑	廿元
紅衫	五元至六元四角
大魚	七元八角
鯇魚	七元至七元八角
毛瓜	一元六角至二元
生菜	二元至二元六角
白菜	一元四角至二元
番茄	二元至三元
菜心	二元八角至三元二角

（價格以每斤計算）

日晚報聯刊
每段二吋二格或四吋一格
每天日晚報，
合共收費 三十五元 連刊七天
如登兩段位，每天日晚報
合共收費七十元正 連刊十四天
上期收費・不折不扣
此種廣告祇以普通廣告爲限
啟事及醫類除外

麗宮
今天仍映 瘋魔日本地下成人電影
東京艾曼妲 ·續集·
由美口久 充滿性感演出
下期映 大坦克決戰

聖公會聖匠職業訓練夜校
招生
汽車修配班 服裝班
冷氣修配班
無綫電工程班
校址：九龍紅磡大環道10號
電話：K642730 K623945

香港商科語言書院
新興大厦三樓 K858440
593號創興銀行大厦5樓 K859364
687號嘉禾大厦三樓 K945747
軒尼詩道439香島大廈2樓 H796835
西班牙文 德國語文 英語拼音 日文法文 英語會話 電腦打孔 數珠算 中文速記打字
TOEFL・GCE英文・
文員班・商科證書班
裝飾班・特設英文專修
F.4－F.5 早午晚班

旺舖招租
地窖全層 6,000呎 巴立街38－44號好利大厦
青泥涌道 11 11A 舖 兩間 1,864呎至2,081呎 合酒家餐廳等
中區舖位 419呎 巴立街榮華里十三號
協成行代理有限公司
電話：⑤250834・234523

南島來港 骨相心形 一見知
凡人生存宇宙中，均要把握時機，造成方向，等等事業，有利不論在要，自必地位、時事以及婚姻關係，任何等等。凡人心中所得，必須先知，各界光臨。九龍彌敦道311號3樓上近裕華）會客時間：上午一時至七時電梯直上三字A
△剪報特優──氣運三十元▽

台灣首飾
珊瑚 瑪瑙 台玉 寶石 雲石 黑玉
款式高雅 名貴大方
台灣民生公司
四店：尖沙咀・旺角・北角・灣仔

歐洲公司 色情哀艷感人巨片
李珍妮 加士皮 伊朗娜 彭比利 史多拉
慾潮天堂
今第十天 五場請早
豪華 大華 華聲
請觀衆依時入座，可收有意想不到的收獲。
兒童絕對不宜觀看
不同凡響
香港拍攝 香港人睇 格外親切
空前大膽・夠晒睇頭
THE KINGDOM OF EROTISM

雷霆萬鈞之勢・二十家戲院携手聯映！
紅樓夢
編導 李翰祥
樂聲 娛樂 荷李活 明月 寶聲 亞洲 關宮 福星 南昌 元朗 觀塘 國都 寶石 恒星 民樂 英華 麗華 光華 龍華 油麻地
今天雙綫五場獻映
藝聲 荷李活 加映午夜場 撲飛趁早
寶哥哥 爲情痴 爲情狂 林妹妹 爲情困 爲情亡
作曲 王福齡
林青霞 張艾嘉 胡錦 岳華 米雪 秋玫 妞妞 恬妮 王萊 谷峰 劉慧玲 田青 祝菁

你就是救星
垂危的病人急須輸血
請即到紅十字會捐血

工商晚報
分類廣告 效力大 收費廉
每段大字四個，小字二十四個
每天二元（日晚報聯刊，每天每段共收四元），醫藥類每天三元，不折不扣，以四段爲限（日晚報聯刊，不在此限）。
凡涉及法律性廣告，請携同身份証來本報辦理刊登手續。
洽刊處
（一）中區辦事處利源東街八號地下 電話：二式五四九五・二式壹三八
（二）灣仔分域街十八號本報廣告部 電話：二七九三零七・二八零七零八
（三）彌敦道壹零零號東英大厦式零壹室生記租務處
（四）旺角荔枝角道廿二號東興大厦生記租務處
（五）油蔴地上海街三壹九號
（六）九龍城周生生珠寶金行有限公司（太子道四三二號）
（七）青山道周生生珠寶金行有限公司（青山道二三六號）
（八）油蔴地周生生珠寶金行有限公司（彌敦道二一一號）
（九）旺角周生生珠寶金行有限公司（彌敦道七〇七號）
（十）深水埗周生生珠寶金行有限公司（大埔道四七號）
（十一）佐敦道周生生珠寶金行有限公司（佐敦道廿七號L）
（十二）紅磡周生生珠寶金行有限公司（蕪湖街九九號）
（十三）荃灣周生生珠寶金行有限公司（荃灣青山道一九九五號C）
（十四）元朗周生生珠寶金行有限公司（元朗青山道八七號）
（十五）九龍彌敦道一〇〇號東英大厦台灣民生物產有限公司
（十六）北角英皇道一三五至一四三號民衆大厦台灣民生物產有限公司
（十七）荃灣新區第廿六座十七號中華藥行

聘請

招租 旺角百誠商場招租 佔面叁萬餘呎
下屬機構集團商場百誠
一樓二樓壹佰式拾餘間綜合式時裝精品店最平租金由叁佰元起至千餘元租期平等。全港首創三樓壹萬二千餘呎經營國際式食街獨有場內雙線通道長三佰餘呎視線無阻特聘日本商場專家三山喜代志精心設計・歡迎參觀・欲租從速
地址：荔枝角道20－46號東興大厦（大大公司對面）
電話：K－802291 K－802358

修理打字機
精修中英文打字機 廉價保養 最平收費 日夜遠近均到 ③六五五五三〇志榮

提防假冒 中聯
北角：書局街10號 5-627922 5-628973
九龍：機利士路6號 3-632345 3-333532
黃有主理 1958年創辦

商業

租售
元朗單邊舖
大馬路宰福樓12號舖位連閣樓水電鐵閘齊租售均可 晚電⑫405880洽

出讓
木屋出讓 官塘有油公仔生財門牌伍佰餘呎工場 K三五〇五一具招有水電一切 式有意者洽電話

醫藥
太陽神油
專用身中藥妙提男仕強力功效滿大保萬發行 眞正神油並非水劑 高意堂 電話⑤63969X來行均售

黃扶生
痛 頭耳鼻喉核 香港大道西九四號

專科中醫 喉 吳景雲醫師
喉癆 喉癰 喉瘡 喉癬 喉爛 陰虛 雙單 喉症
無論兒喉症或何症狀 速來診治保證
即日見效・限日痊癒
館址：旺角亞皆老街三十八號三樓

計劃家庭，實行 提高生活水準。

擁有最多讀者的工商晁報
刊登廣告・影响力大
5-280708 5-279307

善補靈藥
外施強壯體・固本培元 有不可思議之奇效
老牌名藥 遐邇知名 各處藥行均有代售
敬告用戶
市面近有偽冒本藥出售，購時務請留意辨認包裝面上之「防偽封口」凹凸金紅色圖形印及本藥主人肖像商標印刷玲瓏清晰者方爲正貨。如金紅色圖印無凹凸紋及人像印刷模糊不清者乃係欺騙用家金錢而毫無功效之偽藥也。

馬會公佈週末各場配搭排位

第一場 第五班 一二三五公尺（場外連贏位）

號	馬名	磅	騎師	檔位	練馬師
①	月球石	一三五	蘭尼	4	賓
②	皆利年	一三三	✠何鑑森	2	陳
③	鐵滿谷	一三三	白禮棣	10	吳
④	智勇雙全	一三二	摩加利	9	摩
⑤	揚偉聲	一三一	甘保頓	5	殿
⑥	穩定世界	一三〇	✠麥子文	8	杜
⑦	財神到	一二八	鄭添	3	譚
⑧	勇將軍	一二八	霍利安	1	蘇
⑨	奇蹟	一二六	馬彼得	7	賓
⑩	首領	一二五	浩德	12	布
⑪	皇冠之光	一二二	×侯燦威	6	鄭
⑫	自由萬歲	一二〇	告東尼	11	蘇

乘權馬：赤先鋒 一三二 沈；前鋒衛星 一二五 張；寶石之王 一二四 卡；按鈕機 一三〇 朱

第二場 第七班 一六五〇公尺（連贏位）

號	馬名	磅	騎師	檔位	練馬師
①	勝得爽	一三六	浩德	6	布
②	永威	一三三	✠陳毓培	14	鄭
③	教父	一三二	✠梁偉德	5	歐
④	巧惑	一三〇	摩利加	9	摩
⑤	樂心	一二九	✠陳子銓	1	朱
⑥	大快車	一二九	馬彼得	8	賓
⑦	宸禧	一二八	杜保羅	4	鄭
⑧	谷中文豪	一二八	×鮑榮光	13	布
⑨	粉紅鑽石	一二七	潘納	7	沈
⑩	東升	一二七	+葉英健	11	朱
⑪	噴水池	一二四	白禮棣	3	杜
⑫	神威	一二三	甘光達	2	吳
⑬	領航燈	一二二	✠何鑑森	12	譚
⑭	家珍	一二六	✠麥子文	10	卡

乘權馬：威勁 一三六 吳

第三場 第五班 一六五〇公尺（連贏位）

號	馬名	磅	騎師	檔位	練馬師
①	全家寶	一三二	摩加利	2	摩
②	眞拍檔	一三〇	✠梁偉德	4	張
③	喜盈利	一二九	浩德	11	布
④	驪中雄	一二九	甘保頓	6	杜
⑤	獲快龍	一二九	✠何鑑森	9	陳
⑥	拿多利	一二八	✠劉同安	12	殿
⑦	霹靂金剛	一二七	夏達	7	陳
⑧	凱旋	一二七	+葉英健	8	朱
⑨	奔得	一二二	✠陳子銓	5	沈
⑩	寶星	一二〇	甘光達	3	吳
⑪	靈機	一二〇	告東尼	10	摩
⑫	保健	一二〇	馬彼得	1	賓

乘權馬：好兄弟 一三一 摩；從心所願 一二六 歐；利保 一二四 蘇

第四場 公開賽 一二三五公尺（連贏位）

號	馬名	磅	騎師	檔位	練馬師
①	永勝	一四四	摩加利	1	摩
②	祝運佳	一三九	×呂健威	8	蘇
③	開心果	一三五	甘保頓	5	杜
④	得意	一三三	✠劉同安	2	殿
⑤	金榜題名	一二四	×鮑榮光	6	布
⑥	萬能俠	一二三	×譚文就	7	譚
⑦	福利實得	一二三	告東尼	4	米
⑧	寶喜	一二一	馬彼得	8	賓
⑨	中游之光	一一六	浩德	3	布

乘權馬：海景 一三三 摩；駿馬 一三三 鄭；家寶 一二四 卡；兒童樂 一三一 鄭；幸運錢 一三三 摩

乘權馬：嬌嬌女 一二四 賓；穩勝皇子 一三一 摩

第五場 第三班 一六五〇公尺（連贏位）（廣東讓賽）

猛駒 一二〇 陳

號	馬名	磅	騎師	檔位	練馬師
①	黑鑽石	一三四	告東尼	9	米
②	金喜來	一三四	霍利安	7	譚
③	永利	一三二	杜保羅	12	鄭
④	一定好	一三〇	摩加利	13	摩
⑤	威利	一二九	✠劉同安	4	殿
⑥	凱靈登	一二七	✠何鑑森	1	陳
⑦	明珠	一二五	白禮棣	10	張
⑧	澳洲蘋果	一二三	馬彼得	11	賓
⑨	金安	一二三	浩德	14	布
⑩	生猛	一二三	×姚本輝	3	高
⑪	點金王子	一二一	✠陳子銓	2	朱
⑫	來來來	一二〇	甘光達	6	吳
⑬	名將	一二〇	羅國洲	5	蘇
⑭	核子天下	一二〇	×鮑榮光	8	布

乘權馬：蜂皇 一三六 歐；維京一號 一三三 鄭；係得嘅 一二〇 吳；小情人 一三二 鄭；紅寶江 一三三 高；幸運兎 一三〇 摩；五陵皇 一三一 摩；天皇星 一二七 陳；得心應手 一三三 高；龍都 一三二 朱；小霸寶 一三四 摩

第六場 第五班 一六五〇公尺（連贏位）

號	馬名	磅	騎師	檔位	練馬師
①	怪俠	一三九	羅國洲	13	蘇
②	辣椒仔	一三一	浩德	7	布
③	獲多寶	一三一	白禮棣	5	吳
④	友好	一二九	✠劉同安	8	歐
⑤	特別快	一二九	杜保羅	14	鄭
⑥	獲利堡	一二六	告東尼	6	摩
⑦	威震四方	一二六	潘納	9	沈
⑧	飛駿	一二五	馬彼得	3	賓
⑨	新寶	一二五	摩加利	11	摩
⑩	更多趣	一二四	✠梁偉德	2	張
⑪	繁華	一二二	×文家良	12	摩
⑫	信徵	一二二	+葉英健	10	朱
⑬	必得勝	一二一	簡元智	4	陳
⑭	士皇帝	一二〇	鄭添	1	賓

第七場 第五班 一二三五公尺（連贏位）

號	馬名	磅	騎師	檔位	練馬師
①	金牌	一三三	✠梁偉德	11	張
②	威驥	一三二	摩加利	2	摩
③	益民	一三一	✠何鑑森	1	殿
④	金牡丹	一二九	+葉英健	3	朱
⑤	豪俠	一二八	×呂健威	5	蘇
⑥	鴻勝	一二八	潘納	9	沈
⑦	嘉靈登	一二七	✠麥子文	10	陳
⑧	新領袖	一二五	馬彼得	4	賓
⑨	馬加龍	一二四	告東尼	7	吳
⑩	雌威	一二二	白禮棣	8	高
⑪	紅星	一二一	×譚文就	6	歐

乘權馬：愛神 一三四 譚；高翅 一三一 張；歡天喜地 一三三 摩

第八場 公開賽 一二三五公尺（連贏位）

號	馬名	磅	騎師	檔位	練馬師
①	劍童	一四四	+葉英健	10	殿
②	香爐	一三九	浩德	7	布
③	金源	一三七	霍利安	3	疆
④	濃雨	一三六	馬彼得	5	賓
⑤	博愛	一三五	告東尼	6	蘇
⑥	爆棚	一三一	摩加利	1	蘇
⑦	金霸	一三〇	蘭尼	4	布
⑧	醒呀	一二六	白禮棣	8	高
⑨	新旺	一二三	潘納	9	摩
⑩	確得寶	一二二	×韋志豪	11	摩
⑪	谷中天子	一一六	×鮑榮光	2	布

乘權馬：龍驥 一三三 譚；上味 一二九 賓；金麒麟 一二五 賓

第九場 第三班 九七五公尺（連贏位）

乘權馬：施他福 一一九 鄭

號	馬名	磅	騎師	檔位	練馬師
①	馬翹	一三五	✠劉同安	5	陳
②	百家樂	一三四	白禮棣	2	高
③	平渡	一三四	蘭尼	7	摩
④	幸運王子	一三三	+葉英健	13	朱
⑤	聰明女	一三二	摩加利	11	摩
⑥	獲多好	一三二	✠陳毓培	8	鄭
⑦	龍圖	一二九	告東尼	12	蘇
⑧	驊騮	一二七	浩德	3	布
⑨	人之裕	一二六	+李漢明	9	譚
⑩	拿破崙	一二六	×周松強	6	吳
⑪	得運馬	一二六	×文家良	4	摩
⑫	青春萬歲	一二三	羅國洲	1	蘇
⑬	直搗黃龍	一二二	✠麥子文	10	陳

乘權馬：百好 一二〇 杜

符號說明：+ 減三磅　✠ 減五磅　× 減七磅

場內孖寶	第一搭二場
場內孖Q	第八搭九場
場外孖Q	第二搭三場
場外三寶彩	第七、八、九場
場外連贏位	第一場
四重彩	第六場
場外孖寶第一口	第二搭四場
場外孖寶第二口	第五搭七場
場外孖寶第三口	第六搭八場

賽前分析

·張基

智勇雙全 奇蹟 迴光大勇

第一場 第五班 一二三五公尺

月球石：近態尚佳，此程則畧短，宜觀望。

皆利年：神態稍冒，但草地短途不必重視。

鐵滿谷：口重已減，能留，有可爭之道。

智勇雙全：有迴光勇，蓄銳一擊，可贏。

揚偉聲：已走下坡中，但場地變有作爲。

穩定世界：操練未見積極，陪隊之流而已。

財神到：未復大勇階段，地慢亦難出頭。

勇將軍：神態平常，未復爭勝水準。

奇蹟：近課頗覺燥火，但班次合適，可爭。

週末九場賽事 各駒狀態機會綜述

勝得爽 永威 再決雌雄

第二場 第七班 一六五〇公尺

勝得爽：今晨始快試，足患無碍。

永威：近況勇健有加，機會稍形突出。

教父：動態閃縮，但論態甚勇，堪重視。

巧惑：近課表現尚不差，但退化，不易贏。

樂心：近態不弱，有上回水準，可謀一位。

大快車：身尚肥，機會平平耳。

宸禧：近態頗有轉機，不妨作冷門博。

谷中文豪：肥態稍減，但未到顛峯階段。

粉紅鑽石：够質，是此賽前列之選。

東升：仍慢試，草地已不易贏。

噴水池：畧有轉機，今賽非出擊時。

神威：勇則勇耳，但限於速度，不易贏。

領航燈：馬老走草地，機會平平而已。

家珍：論態頗勇，步窄如故。

眞拍檔 獲快龍 進步良多

第三場 第五班 一六五〇公尺

全家寶：近態稍起，但快地不易有爲。

眞拍檔：身畧肥，但够質，機會頗突出。

喜盈利：仍身硬，草地不及沙地合適。

驪中雄：頗有轉機，但未到可勝時。

獲快龍：力磨下總覺差多少，恐不易贏。

拿多利：草地角逐，機會已次一皮。

霹靂金剛：已走下坡中，今賽成就止於位。

凱旋：稍上力，但火氣不足，未可過信。

奔得：弱馬得久休利，頗勇，冷腳之材。

寶星：虎頭蛇尾，此賽非勝時。

靈機：態平力弱，可以不理。

保健：出閘每墮後，非可靠之流。

永勝 得意 各有所長

第四場 公開賽 一二三五公尺

祝運佳：近況尚有水準，路合，負磅雖畧重，仍屬三甲中爭勝份子。

開心果：備戰認眞處，爲此場之冠，看上季表

萬能俠：已收身，惟速度平常，位材。

福利實得：近況平常，强手林立，不易贏。

寶喜：操練稍悠閒，對手不同，未敢過信。

中游之光：近況勇絶，但此程嫌畧短。

永勝：早臻作戰狀態，此程雖非擅長，未始無爭勝機會，看分頭取捨可也。

場外孖Q介紹

第二場 ①勝得爽 ③教父 ⑨粉紅鑽石

第三場 ②眞拍檔 ⑤獲快龍 ⑥拿多利

·馬士·

澳洲蘋果 威利 決心爭盃

第五場 第三班 廣東讓賽 一六五〇公尺

黑鑽石：近課琢磨，態況未及水準。

金喜來：身肥，神態仍淡，未到可勝時。

永利：態況平常，機會未見突出。

一定好：稍覺身重，賦性慢熟，今賽難贏。

威利：早已操好，有進步，坐位可贏。

凱靈登：神態平平，馬老，成就止於一位。

明珠：燥火仍盛，上賽太劣，乏機會。

澳洲蘋果：頗勇，雖無大進步，路合可爭。

金安：進步非常，此程亦可，有分頭可博。

生猛：較悠閒，未到出擊時候。

點金王子：操足，已不肥，但路嫌畧短。

來來來：近況不弱，且進步，未敢放棄。

名將：稍收身，態畧進，但恐求降班耳。

核子天下：身較壯，比上季好，磅輕要防。

辣椒仔 友好 備戰積極

第六場 第五班 一六五〇公尺

怪俠：勇態持續，但草地走此程則難贏。

辣椒仔：近況勇極，路宜，是爭勝之選。

獲多寶：未見積極，暫宜觀望。

友好：畧勝上回，雖未十足，仍有可爲。

特別快：倘肥多少，草地作賽，未屆勝時。

威震四方：近況冒進，班利，有冷門機會。

飛駿：燥火已歛，質厚，隨時可揭竿而起。

新寶：近課力磨，有出冷可能。

更多趣：稍進步，但限於潛質，不易贏。

繁華：近態絶不弱，磅輕有助，要提防。

信徵：馬身够壯，但神態尚未露勇。

必得勝：有迴光態，但非霍利安難有作爲。

士皇帝：態況不算差，亦有留意必要。

威驥 嘉靈登 此程夠快

第七場 第五班 一二三五公尺

金牌：身型較飽滿，但路短，恐不易贏。

威驥：蓄銳而臨，路程最合，當有機會。

益民：水準欠穩，非可靠之選。

金牡丹：近況大有起色，是此賽冷門之選。

豪俠：態平，草地速度所限，難有機會。

鴻勝：疏操，動向難明，一位已佳。

嘉靈登：上賽亦能留，進步，是前列份子。

濃雨 金霸 態勇速銳

第八場 公開賽 一二三五公尺

劍童：近態畧嫌肥，但操練够，仍可爭先。

香爐：近課所見，神態平平，一位已佳。

金源：復閃遲，身肥步重，機會平平。

濃雨：身輕易操起，現況不差，但初逢頂班翹楚，能否一出卽勝？頗成疑問耳。

博愛：操練空前積極，近況出色，告東尼合拍，未可以路短視之，有分頭尤值博。

爆棚：畧勝上賽，但仍未到够贏階段。

金霸：近態不弱，此程亦合，是三甲中爭勝份子，上回之失，不足介意。

醒呀：大有進步，但實力難估計，作配爲宜。

新旺：近況靚極，路程適宜性問題耳。

確得寶：操足且勇，惟限於實力，不易贏。

谷中天子：有進步，此程則嫌畧短。

馬翹 聰明女 快放佔利

第九場 第三班 九七五公尺

幸運王子：眼見尚可保持，但草地不易贏。

聰明女：肥態畧減，尚欠火氣，位望較濃。

獲多好：步頭緊促，近態平淡，機會平平。

龍圖：復見上口，但此賽短途，此現象非惡兆，有亦闖進三甲來。

驊騮：身型更長成，有進步，此駒未定型，未可過於忽視。

人之裕：神態冒升，遠勝上賽，有噴射前窺，未可忽視。

拿破崙：復課後火氣較旺，但此程非最合適，快地難不易贏。

得運馬：未見復課。

青春萬歲：近況尚不弱，此程則乏根據。

直搗黃龍：態況尚佳，此程則非所宜。

布廐馬難分主力

今次第七班之一場賽事，跑一六五〇公尺長途，以低班馬而在本季初上演，那一匹在歇暑期間養得好或不好，都使局外人難觀測，這是練馬師的天下，此桂傍人幾難折半枝！

若以局外人的觀察，應是看好勝得爽、粉紅鑽石、領航燈、東升數駒。

勝得爽當然勝在質新，本季初出時亦有表現，後上力甚強，跑不太長的一六五〇公尺，比其他的老殘分子，自然佔得優勢，但是布廐另一匹谷中文豪上次演出有四化郎路跑得去勢甚勁，這匹未算殘的灰白馬，似乎是「老來嬌」之驥，提防布廐用此馬去搏。（首顆）

四重彩提供

⑤特別快 ④友好 ②辣椒仔 ⑫信徵 ⑩更多趣

尚有馬經刊第二頁

萬能俠出腳壯 龍圖佳態依然

晨操快訊 ·張基

十月廿七日，星期四

最後一課，出試馬極多，欄邊看客，頗有目不暇給之感。開心果用甘保頓，是矚目配搭。

△萬能俠由譚文就試半里，過直路起程，力足，近況躍進，顯著的比上回好。此駒來港前有爛地賽績，今番場地有變化，無碍其進取，得輕磅之助，力足予任何一駒威脅。

△告東尼策黑鑽石，快試六化郎，返過公衆席前，騎者再次催鞭考驗，反應已比上課好，狀態冒升甚速，此駒够質，看過此賽表現，已不能過於忽視了。

△嘉靈登由麥子文試半里，全程按韁而馳，走勢從容勁佳，成熟程度，大有增進。此駒今季已能留住，未可以路長視至，戰意無疑，是三甲中前列份子。

△金霸由蘭尼試三段，全程扣緊而馳。鋒芒盡歛，從神態評價，則有好感，今賽路程最合，場地稍有變化，亦無碍其爭先，有可博分頭，仍堪重視。

△龍圖由告東尼試半里，全程快放，氣勢甚盛，近課表現，回水準，此駒爛地特佳，今番路程，雖嫌畧短，但得場地之利，可望補其不足，再擇一次無妨。

△青春萬歲羅國洲，怪俠呂健威，並轡試半里，前駒佔欄，快步順，神態亦生，今季印象，遠勝上年，已有留意價值，怪俠仍勇極，用新秀求減磅，看來得場地之助，仍有可爲之處，未容盡忘。

△濃雨由馬彼得試一段，步姿急密，走勢奇佳，近況予人好感。此駒擅走爛地，今季成熟程度，躍進，不畏任何強手，有分頭可動腦筋。

△博愛由告東尼試半里，直路走出中擋，騎者輕催放驗，頗有詐諦之嫌，論態已穩。此駒今番勢成冷門，論馬有可爭之道，留意可也。

卜公當然搏盡 精工有把握贏

戰國策

甲組銀牌足球賽卜公對精工，今日下午三時十五分在花墟球場舉行，票價一律五元。比賽又是賽和加時卅分鐘，苟仍不分勝負，就射十二碼球判高下。晉入複賽的一隊將與港會爭準決賽權。

在甲組聯賽，精工曾以五比零大破卜公，事實上兩隊實力大有距離，精工如不輕敵，定可再勝卜公一伕。

精工不論球技、經驗無一不優于卜公，雖然他們遭遇弱隊時戰意大多時稍爲鬆懈，但因爲實力上距離過大，同時，銀牌賽是淘汰制的賽事，偶一不愼，就會陰溝翻船，輸波卽等于輸錢，相信他們定然不敢輕敵了。況且最近他們在聯賽出戰加山，雖賽成零比零平手，亦有水準演出，祇要近況保持，卽可取得今伕勝利。

卜公目前在聯賽正積極掙扎去爭取積分護級，曾有過歷倒流浪，賽和東昇的佳績。不過，他們所恃者，依然是一股旺盛的戰意，球員大部份脚法仍欠上乘。後防還可以拚命緊纏，希望減少失球，但前鋒限於球技，埋門就缺乏大威脅。在過去五場比賽中，祇不過射入三球，由此可見他們的鋒力歉弱。

由于本屆銀牌賽比賽一場便要解決勝負，取消重賽，因此，卜公卽使用密集防禦希望迫和精工亦不可得。可以想像得到的，今天的一場賽事將由精工控制得中場優勢，卜公在久守之下難免有失，敗陣是意中事。

卜公精工陣容

（卜公）

羅灶石

廖富強　陳少雄　黃耀信　周國雄

徐國安　曾永雄　鄭錦添

周榮　鮑少雄　傅振邦

（精工）

卡鎬英

區永雄　曾廷輝　古廉權　麥哥利

李桂雄　何新華　盧福興

戴歷　胡國雄　森寶

【綜合外電報導】到目前爲止，肯定獲得世界盃決賽權，晉入十六强之一的，除主辦國阿根廷，上屆盟主西德毋須參加外圍賽外，南美洲區的巴西與秘魯，中北美洲及加勒比海區的墨西哥及歐洲第七組的蘇格蘭亦分別獲得出綫權。

歐洲區其餘七組出綫權，雖然仍然在比賽中，但形勢多已明朗。計有波蘭（第一組），義大利（第二組），荷蘭（第四組），及羅馬尼亞（第八組）等隊出綫呼聲極高。

至于第三組的出綫隊，將決定於本月廿九東德對馬爾他及卅日土耳其對奧地利兩伕的結果，現時成績是奧地利得七分（四戰），東德得四分（三戰），土耳其得三分（三戰），馬爾他得零分（四戰）。

第六組的代表資格，則要看本月卅日瑞士對挪威一伕戰果如何而定，此伕挪威許勝不許和。現時成績是瑞典得六分（四戰），挪威得四分（三戰），瑞士零分（三戰）。

第五組本月份已無賽事，但形勢是歐洲各組外圍賽最混亂的一組，現時成績是保加利亞得四分（三戰），愛爾蘭得三分（四戰），法國得三分（三戰）。

亞大區外圍賽的形勢，伊朗是最大機會出綫的一隊，澳洲除非在以後的賽事中全部取勝，又要伊朗再失分，否則難有機會進軍阿根廷。至於南韓，則要看以上兩隊在以後賽事的得失如何而定。科威特本週五（廿八日）出戰伊朗，勝敗亦可決定他們的出綫機會。

另外一支出綫隊，是南美洲區第三名的玻利維亞，與歐洲第九組匈牙利去角逐。雙方已定於下月開始主客各比賽一場，勝者可躋身最後十六强之列。

非洲組的出綫權爭奪戰，形勢亦欠明朗，尼日利亞，埃及，突尼西亞三隊皆有機會出綫。此組開劇戰，到目前爲止，三隊尚有機會出綫。此組還有三場未完賽事，目前成績如下：

隊名	賽	勝	和	負	分
尼日利亞	三	一	二	一	三
埃及	二	一	〇	一	二
突尼西亞	一	〇	一	〇	一

花園仔已有進步 哀兵上陣圖意外收穫

「手蛋兵」昨晨仍然大操

彩色球壇

「爛鐵牌」之「初賽波」仲有一場，此即「退遲」甕今日重補打嘅「花園仔」出戰「手蛋隊」是也，今日場波如果「冇雨落」，響「丁財旺波地」上演都怕會招徠得有幾千球迷捧場者，因爲佢哋兩隊也曾響季初第一週個場「計分盃」（聯賽）於九月十四號個日亦係響「丁財旺波地」上演過，當日亦有三千五百四十人捧場，何況，今日場波乃係「一場完」之「爛鐵牌波」，分分鐘可以「爆冷」者，更何況，「花園仔」呢隊波大有進步，而佢哋個首「會長封」最近（廿一號）又「魂歸天國」，噚日出殯榮哀不在話下，而佢哋今日可以講得係以「哀兵」上陣，照「敎頭」之「糯米桂」話我知，佢哋今日響開波之前，唔駛問佢「亞桂」，個十一條「正㨂」就「手纏黑紗」落草地，仲默哀一分鐘以示「哀悼」，向「花園仔」今日「落草地」相信亦有乜點變者，雖然上次（十七號）有「狗仔雄」（陳少雄）打打吓傷咗有再「打落去」，但祇係「小兒」可也。其他亦冇乜邊個「科」啫，今日當然照出「傷者，照打可也。

「手蛋隊」個邊又點呀？本來「手蛋隊」噚

號（上週五）打完「車房班」個場「搏晒命」之「大陣仗波」後，禮拜六照例「抖」番日，而禮拜佢哋已經「番操」矣！繼着禮拜一、禮拜二兩日亦照有操，晨課同下晝課亦都算足夠，不過，佢哋個「高麗門神」之「亞卜」（卡鎬英）前日（廿五號）仲未番嚟，噚日照「架步」個D「波友」證實，「亞卜」仲未「番到」，而「敎頭洪」亦一早「料」到有此一着，故此佢亦吩咐咗「馬拉基」準備一切，今日隨時着番件「龍門波衫」打「龍門」，噚晚問起「馬拉基」（林芳基），佢亦自認甚有信心，因佢亦隨時「噏弗」者，何況，季初第一伕（九月十四號）打「花園仔」個場「計分盃」都係由佢「把關」也。「手蛋隊」既然響「計分盃」第一週首次開入「丁財旺波地」打「花園仔」，都能够好輕易送咗五隻「手蛋」俾「花園仔」，個日乃分別由「大頭胡」入咗第一隻「十二碼」之後，繼續由「驚哥鯉」麥哥利）呢件「廖化」連入三粒，而「青軍雄」之「亞攣」（李桂雄）亦數番「十胡」，總之係夠五隻「手蛋」，不過，今日「手蛋隊」仍然係「試陣」，照「敎頭洪」話我知：爲咗「肥仔平」（張子慧）恢復嘅「廖化」位置起見，但今日可能先由「肥仔平」再打番佢嘅「紫起位」之「廖化（中鋒）者，而「驚哥鯉」亦祇好打回「右脚二閘」，而經過上一次個場「大陣仗波」之後，「雙鎗興」（盧福興）亦「打回原形」，做番「大笨肥」可也，就算「肥仔平」唔打得到尾，而「驚哥鯉」打番「廖化」，之後，佢個「大腳二閘」位亦祇有出番「沙僧」（張炳衡）同「鞋抽華」（郭鎮華），故此今日「手蛋隊」仍然「出長添」上陣，唔會話「關小」人家者，何況「鐵爛牌波」分分鐘會爆冷者，故此「手蛋隊」今日亦要提防「花園仔」在進步中而「突然發難」抵抗也。（簡靜）

香港隊七月在澳洲作外圍賽（對澳隊）時，敗于澳隊。圖爲朱國權、曾廷輝與陳世九力阻敵軍前進的鏡頭。

精工擅踢淘汰賽 卜公難爆冷

戰局分析

甲組銀牌初賽，今天卜公與精工賽過，卽告一段落，複賽將於下月廿三日起舉行。精工曾於聯賽有淨勝五球的戰果，今伕仍可再挫卜公，但比數的距離可能較爲接近。雖然卜公近期的演出已有進步，可是對手太强，仍難爆冷。

卜公在聯賽敗於精工之役，因季初組軍未久，球技既不及對方，而且「新埋班」操練未足，乏默契，被精工利用球員的純熟脚法，先將卜公的防空，然後找尋空隙而作快捷的滲入，當日也形成了勢如破竹，予取予攜，但經過了一個多月來，卜公的防守已上了軌道，能够互相包抄，減少了漏洞，今日相遇，精工將須攻堅，入球，也要費較大的氣力，此役雖似可再勝，但未必能够淨勝五球，卜公的守衛，上半場可予精工以强烈抵抗，可是下半場則恐氣力消耗過甚，不易穩守，這伕仍應抱輸少當贏的心理，把銀牌初賽看作聯賽的練習賽，以期將來在聯賽爭取較佳戰績，也許，卜公今天仍刻意求冷，但前鋒的攻力有限，似難破精工的後防，爆冷門的可能性也降低。

精工本屆仍欠銳利的「箭頭」，金在漢在南韓已效力於銀行隊，看來精工仍要物色一個有衝刺力的中鋒，但在未找得理想人選之前，仍須作攻堅的部署，上伕在聯賽對加山，可以看出精工的戰術改變業已成功，祇是馬必雄演出好，精工未能獲得入球紀錄，精工中場球員與前鋒的配合，施展分組的滲入，使對方守衛不易抵禦，卜公各將雖屬死纏爛打，但防守方面仍難免百密一疏，假如失去了第一球而氣餒，則精工爭取入球的機會亦大增。因此，卜公欲避免再度慘敗，於失球之後仍要保持戰意。是則可望使戰情較緊及失球減少。

由於精工對於淘汰制的錦標賽特別重視，今伕不致因對手爲「中游班」而稍存輕敵之念，卜公自亦難望爆冷。

銀牌初賽，於本月廿三日開始，已賽的三伕，爲愉園勝東昇二比一，南華經加時勝元朗一比零，市政與流浪加時打成二比二，互射十二碼球市政贏四比三，總成績是六比五，今天倘若戰果正常，則精工應穩入複賽，銀牌複賽定於下月廿三日至廿七日舉行，上線第一組爲十一月廿五日加山對市政，第二組則爲廿四日卜公或精工對港會，下線第三組十一月廿三日海蜂對南華，第四組則爲廿七日愉園對東方，由於精工對卜公，得勝後下伕對港會，故照實力而論，應可連過兩關而打入銀牌四强，這伕對卜公亦不會稍爲放鬆。銀牌初賽的最後一伕，似亦不致有大冷門出現。

銀牌賽形勢表

- 加山
- 市政 5—6 二碼 射十 → 市政
- 流浪
- 精工
- 卜公
- 港會
- 海蜂
- 元朗 1—0 時加 → 南華
- 南華
- 愉園 1—2 → 愉園
- 東昇
- 東方

冠軍？

香港公共圖書館 HONG KONG PUBLIC LIBRARIES

紫鳳

南宮搏

悟振琵琶

於是，他又將自己到莊嚴寺的經過講給情人聽，但鳳兮祇聽了一半，就截住了他，皺着眉，低說：

「山原，我不要聽，我祇要抱住你，將我的面頰貼住你的胸口。」

愛情的潮水淹沒了一切——

那是一個晴朗的秋天下午。長安的秋日，祇要不下雨，是高朗和清爽的，從紫鳳樓眺望，可以看到滿城青綠。東面，大明宮的城觀巍巍；南面，各坊里井然有序。樹木在秋陽下，還看不出肅煞的景象，所見是高爽。——

紫鳳樓向南的小廳，落地長窗完全開啓着。爐香裊裊，在風中飄散。

於是，琵琶聲傳出了——先是一面琵琶在彈奏，不久，由一面化爲兩面、三面，但不久之後，又祇剩下一面發聲。又不久，阮山原自室內走上陽臺，眺望着城內的坊市和樹木。琵琶聲丁丁多多地響着，並不悅耳。

阮山原搖頭嘆息，緩緩地轉過身。元鳳兮潛心在看樂譜，似乎沒有關心到他，但另外一人，是康崑崙，正專心一志地彈奏着。他可能也知道自己所彈的不悅耳，但也並無放棄的意思。

「山原……」元鳳兮目光仍停在樂譜上，徐徐地說：「我以爲這譜本身有問題……」

「我不能發現。」阮山原聳聳肩：「即使有問題，也不會彈出來如此難聽的啊，段善本享名的涼州曲，如果祇是如此，那就太不可思議了。」

「你過來看……」她說。

於是，阮山原走到她身邊，湊近着看樂譜。

「這一折從綠腰入南呂變宮，依照樂理，不能如此的變的，可是，他全無說明。」

「哦，哦……」阮山原看了一眼，突然伸手將那卷樂譜搶了過來，迅速地一捲，再伸手插入她的腋下，那是要將她抱起來。

「山原……」她低叫，暗示他有康崑崙在旁邊，不能如此放肆。

於是，阮山原吁了一口氣，放開手，低說：「我好悶，不要再去探索了。」

她側轉頭，向他嫣然一笑，斂捷地起身，挽了他走出陽臺，然後，回身向內一指：

「這人，够專心的了，你看他，眞有泰山崩於前而色不變的氣概！」

「是的，他成功並非偶然，不過，段善本却看輕他，我想不透其中的道理。」（五五）

北平潑街故事

據說當年慈禧皇太后每到盛夏，必定是玉鑾清漪，移駕頤和園，美其名曰歇伏，一直要到金風應爽秋蟬曳緒才能啓駕還宮，這一來一去，都要由內務府派工黃土墊道淨水潑街，必須做到土不揚塵的程度，因爲恐鑾接駕的勳戚貴藩太多，要是靴帽袍褂上盡是灰塵，御前失儀，經辦這檔子差事的人，那可就吃不了兜着走啦，所以這趟差事一定要伺候的妥當仔細，雖然聽人這麼說，當年黃土墊道，淨水潑街如何如何，咱可沒趕上過。

民國十二年雖然清社已屋，可是光緒的瑾貴妃，曾經帶與肉簿歸寧省親一次，那時是由神武門禁衞軍擔任淨街工作。從北上門經過景山東大街一直到中老胡同都是平淨無塵，算起來那是筆者所看北平街道最整潔的一次了。

談潑街的清道夫不由又想起一樁名伶梅蘭芳跟清道夫的趣事，梅蘭芳當年住在南城蘆草園還沒搬到無量大人胡同住的時候，梅的祖母病故，在家停靈期間，天天唸經放焰口，梅跟警察界的甘草吉世安延少白兩位署長交情都不錯，梅家每天車馬盈門，還有不少顯要前來弔祭，於是警方就派了幾名保安隊，幾名清道夫坐鎮彈壓，清掃街道。北平富有人家辦喪事，承辦酒席的飯館子，都中桌招待一些雜役人等，派來擔任清掃的清道夫當是天天有酒有肉大吃大喝。有位仁兄大概酒喝的沉了點，忽然異想天開的說，梅老板穿上戲裝，就如同天上仙女一樣，下了裝也是細皮白肉像個大姑娘，咱們各位誰有膽量過去，摟着梅老闆要個乖乖（北平市井之徒管接吻叫要乖乖）我送他一塊大頭，結果清道夫中有位百五的老不羞，一聽有一塊大洋可拿，立刻答應下來，欣然願往，等到梅的祖母伴宿開弔，僧道喇嘛唪經送聖燒樓庫，梅老板以承重孫資格麻衣濊冠於思滿面，正在大街跪在孝墊子上低頭淨聽僧道宣聖，忽然從人堆裡竄出一人摟着梅氏狂吻幾下又鑽進人羣，正好趕上偵緝隊長馬玉林帶隊巡邏，一望有人從人堆裡慌慌張張出來撒腿就跑，心知必有原故，趕上去一腿，就把這人撂在當地，等到問明實際情形，馬隊長可爲了難了，這件事非搶非盜，一個苦哈哈，罰錢他沒錢，關起來他倒有不花錢的窩窩唏啦。想來想去罰這個老不羞，從宣外大街到菜市口這條大街，每天潑街一次爲期十天，這個老不羞雖然賺到了一塊大洋，可是這天的苦果，細算起來，實在有點樂不敵苦，當年偵緝隊整人，輕重緩急分寸拿得恰到好處，謔而不虐，眞教人不能不佩服呢。事隔幾十年，「潑街」已成歷史名詞，現在寫點出來或者讓五十歲以上的人引發點思古的幽情吧。（下）

（按：「安魂曲」續稿未到，暫停一天。）

風雷引

東方玉

十、殺母之仇

何嬤嬤看她臉色蒼白，心頭大吃一驚，急急問道：「小姐，妳沒事吧？」

夏玉容緩緩閉上眼睛，沒有作聲，過了半晌，才睜目笑道：「打通經絡，要運行眞氣，自然會有些累，坐一回就好。」

何嬤嬤道：「老婆子不懂武功，但老身看妳方才氣喘得很厲害，老身覺得還是依范公子說的是，明天再打通的好。」

夏玉容笑道：「現在祇剩下三處經穴了，何必要留到明天呢？再說，我一口氣替他打通九條經絡，雖然累了一點，但有一個晚上可以休息，足可恢復體力了。」

如玉倒了一盞熱茶送上，說道：「小姐，妳喝口水。」

夏玉容接過茶盞，喝了一口，隨手交還如玉，起身道：「好了，還有三條經絡，點完了就好了。」

何嬤嬤道：「小姐，妳再歇一回。」

夏玉容道：「不用了。」

她功運三指，正待點出，突然發覺任脈起自「會陰穴」，自己一個姑娘家，怎好去點男人那個地方？

這一下直羞得她兩頰飛紅，如同胭脂一般，舉起的右手，不覺緩緩垂了下來。

何嬤嬤眼看小姐一臉俱是羞澀之容，心中暗暗覺得奇怪，忍不住問道：「小姐，妳怎麼了？」

夏玉容赧然道：「我我……沒有甚麼？祇是……祇是……」

她說了兩個「祇是」，一張臉脹得更紅。

何嬤嬤心裡有些明白，點點頭道：「小姐可是覺得有些爲難麼？這也沒有甚麼，堡主不是已經說過，妳和公子名份已定，縱然男女有別，但這是替公子解禁，除了小姐，沒有人能替范公子解禁了，要不老身和如玉出去，小姐一個人就不用避嫌了。」

范子雲平躺着的人，俊臉也在發燒，他不好開口，祇得閉着眼睛，沒有作聲。

夏玉容暗暗咬了一下銀牙，說道：「不用了，嬤嬤說得是，我是替子雲弟解除禁制，那就祇好從權了。」

她咬着牙，舉起手指，朝范子雲「會陰穴」上點去。

儘管口中說得大方，但纖纖玉指還是有些顫抖，心頭小鹿也跳得好快，她手指在「會陰穴」上停得一停，強自鎮定了下心神，才一指點落。

何嬤嬤和如玉怕她害羞，故意別過頭去。

夏玉容沒有作聲，她專心運功，落指如風，一口氣點完任脈，收回玉腕，輕輕吁了口氣，才說道：「子雲弟，你轉過身去，我要點你督脈了。」

范子雲紅着臉道：「多謝姊姊。」

果然轉了個身，側身而臥。

夏玉容吸了口氣，舉指從「長強」點起，一路上行，這督脈共有二十八個穴道，她一連串運功度氣，中間祇是略爲坐歇，並未調息運功，眞氣消耗極多，點完督脈穴道，已經感到全身乏力，一口眞氣，幾乎提不上來，雙手扶着臥榻，祇是嬌喘。

范子雲睜開眼道：「玉容姊姊，妳快休息一回，還有一條陰維脈，待回再點不遲。」

夏玉容嬌喘了兩聲，嬌笑道：「我是要休息一回再點，唉，我功力太淺了，你可曾感覺得到，點過的幾處經穴，禁制是不是都解除了？」（四八六）

玉山旅程

雪門

「先生，我不像你般年青了，」我想出動之以情的說話：「我年紀不少，家有妻兒，我的女兒也長得像你那個姑娘一樣，我怎會打這個女孩子的主意呢。」

「你這老糊塗，大色狼，更該死！」

「不要動刀！」

「我不會動刀，動刀證明我殺人，你要自己滑下雪谷裡去，這雪谷下面，有四個登山的人，死在那裡，多了你，就是五個！」

山刀說完一把抓着我臂胳。

我一定要對死神掙扎，伸手抵抗。他夾着我雙手，頭也給他箍着不能動，這個山胞強得像隻牛；我幾乎動彈不得，連叫喊的聲音也不響亮。他很容易便可把我推上欄杆，拋下雪谷裡去，我死力抓着鐵枝不放。

他的手忽然鬆弛了，把我放開，我忙退後兩步。

「你眞的生病！」山刀自言自語：「你發燒，很厲害，還能走動嗎？」

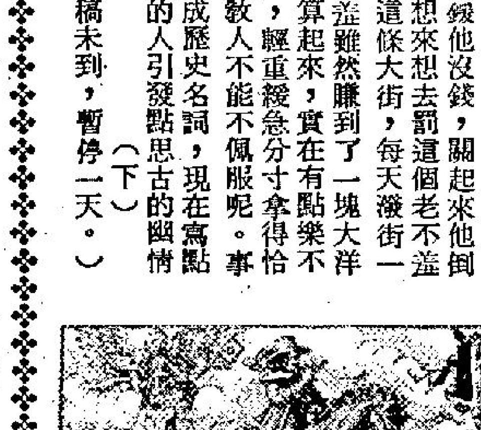

「所以那個女孩子才架着我走路，我絕不會搶去你的女孩子。」

「算了，原來你生病，回去吧！」

「請你先走！」

在這最危險地帶，我一定讓他先走，他果然轉身便走，我離他二十尺才敢動身，原來挾持我的時候，發覺我眞的生病，扭轉了他殘暴的心腸。

「山刀忽然回頭對我說話。他回頭，我又停步不敢再前進，他說道：「你打算甚麼時候帶她去香港？」

我聽了這句話爲之愕然，我那裡有打過主意，帶她往香港呢，「我從來就沒有想過這個怪主意。」

「你不用裝蒜，她甚麼也告訴了我，你答應過她的事，我通通知道。」

「我答應過他甚麼事呢，老兄！」

「給她十萬塊錢，帶她去香港！」

我哈哈大笑，隨着說道：「我對玉山發誓，根本我對她沒有說過半個這樣的字，怪不得你這麼恨我，想殺了我，那我眞死得冤枉，因爲這些話都是她編出來的。」

「你沒有說過？」他看到我眞摯的表情，才起了疑心。（九六）

雪山盟

諸葛青雲著　余丹青插圖

十三：人頭之謎

顧青楓搖頭笑道：

「不必主動發問，最好是運用旁敲側擊之法，讓他們自動說出。」

龐眞眞微轉秋波，看了顧青楓一眼，嫣然笑道：

「楓哥哥，你自從中條驚變以來，好像變得圓滑成熟多了，不像以前那等死板板的，過份方正。」

顧青楓微嘆一聲說道：

「在這種人心險惡的鬼蜮江湖之中，過份方正，很本寸步難行，但過圓滑，却又……」

龐眞眞自懷中拈出一枚制錢，接口笑道：

「楓哥哥你說得對，過方過圓，兩皆有弊，故而做人處世之道，最好能像這枚制錢。」

顧青楓一時猜不透龐眞眞語中含意，訝然問道：

「要像這枚制錢？」

龐眞眞笑吟吟地點頭說道：

「這枚制錢，是外圓內方，能像它這等外圓，才可處處通行，無往不利，由於它這般內……

「眞妹……」兩字方出，驀然眼前一暗，月被雲遮，一陣颯颯山風，吹得得人遍體生寒，毛髮皆豎。

龐眞眞嬌軀一顫，一面默運功力驅寒，一面向顧青楓問道：

「楓哥哥，這風兒，怎的這樣冷法？」

顧青楓舉目打量四周，祇見當地兩山夾立，峭拔千雲，形成了一處峽谷模樣，而自己與龐眞眞信步行來，恰好走到峽口，那種陰寒徹骨的颯颯山風，便是由這峽谷以內吹出！

見狀之下，顧青楓不禁靈機一動，向龐眞眞微笑說道：

「眞妹，我們可能信步所之，誤打誤撞地到了『萬刼群魔』所說的『陰風峽』了？」

龐眞眞稍微揚，含笑說道：

「管它是與不是，我們且進到這峽谷內，看看再說！」

嬌軀一閃，人隨聲起，宛如一朵黃雲，凌空飄進谷口！

顧青楓生恐「萬刼群魔」先機而至，遂趕緊縱身追過，與龐眞眞併肩前進！

進得谷口，山風益勁，所挾陰寒之氣益濃，令人遍體聽驚，似乎非運內功，無法相抗！

……目光注處，手指一株參天……

，你看，『萬刼群魔』企圖在害人，不知被害的是那一個呢？」

顧青楓隨着龐眞眞的手指看去，祇見那株參天古木，被人刨去了一大片樹皮，並用新鮮人血，寫「天下第一狠心人剜心瀝血之處」等赤紅字跡！（一四九）

地產王

口阿揚

十九：分析敵情

江海山既然不是與麥雲龍合作，那麼又與誰合作呢？李琳明向麥雲龍提出這個問題，麥雲龍說：「我懷疑他與印尼集團搭上關係。」

李琳明心中一凜，說：「是那個號稱挾巨資來港投資地產的印尼集團？」

麥雲龍說：「沒錯。」

李琳明問：「是他告訴你嗎？」

麥雲龍說：「不，是我最近見他不時與印尼集團的人在一起，故此引起我的懷疑。」

李琳明說：「怪不得他如此大口氣，到處表示這次競爭必勝。」

李琳明與麥雲龍告別，立即約見鍾有爲、何如海、鄭澤恩、陳文義及陸賀等人共商對策。鍾有爲說：「我推測江海山若是志在必得，不會如此愚蠢，事先講了出來，讓我們知道他的動向，我懷疑他祇是故意放出空氣，到時托我們的價，讓我們買入一幅貴地。」

鄭恩澤說：「鍾有爲所講頗有道理，今年初，他買九龍那幅地，被我們托價，結果以每呎二千多元買入，好頂價。後來，他直找尋機會，整回我們一次，始終無法得償所願，今次，他知道我們對這幅地有興趣，乃四處放出空氣，表示志在必得，讓我們以爲眞，到時與他一路週旋，待價錢去到一定階段，便告放手，讓我以高價買入。」

陳文義說：「印尼集團自那次一口氣購入幾幅工業用地後，久沒有在官地拍賣場露面，看來他們並不熱衷地在香港投資地產，江海山最近與他們一起，我想也祇是一種姿態，令我們對他的所謂志在必得更加入信。」

陸賀說：「還有，江海山手上的樓宇，銷出率不高，而他在東區的發展計劃，講了好一段日子，尚未展開，顯然在資金調動方面有問題，以他的經驗，端不會在未擬妥舊有的計劃便進行新的土地投資，這幅地王，投下的資金，不是少數目哇！」

李琳明同意地說：「你們說得有道理。不過現在有一個問題，這幅地王，我們志在必得，他知道了，亦不怕被他買入了，但如果他托價呢？我們如何應付？我們不舉手嗎？無人競爭，地價相宜，是不是讓他冷手執個熱煎堆？」（十九）

嘻哈人生！

筱碧山

一：明日黃花繁華夢

阿威以一百萬元購下舒松的「發明股」三十萬股，實在除笨有精，原來這隻「電視輻射淺防護鏡」新股經由老牌經紀老寧波全部包銷，未曾上市，早在「金魚缸」興風作浪，再配合阿威監製的幾齣場外宣傳好戲，每股暗盤已經炒至五元開外，當然老寧波功不可沒，暗下與阿威的協議，每股抽番一元回佣，够晒老寧波下半世逍遙享用了。

時維七三年初春，新股如雨後春荀之勢中，「電視輻射淺防護鏡」新股應時推出，果然有如平地一聲雷，哄動整個股市，因爲本港開埠以來，從未有過一隻「科學性發明品」股票面世，這隻甚囂塵上被譽爲「前程似錦」的革命性產品，大部分市民認爲日後必成一件暢銷品，將來股票面額漲至三四十倍，並不稀奇。

新股上市不到旬日，全部售罄，自不消說，一百萬元股的埋單找數，最大收益當然是阿威，與大碧還對男女，兩人擁有的七十萬股，除却一切開辦設備與宣傳等等費用，袋袋平安幾乎高達五百萬元，至於祇掛個虛名做支持者，那位洋名流的三十萬股，亦淨收接近兩百萬元，老寧波以包銷身份，撈番十足一百萬元。

阿威有了五百萬元作鴻本，他的「威記企業公司」自然大事擴充，儼如一間實力雄厚的大企業，說到私生活，亦相應提高排場，購下淺水灣高尚住宅，與大碧共享榮華富貴，在此上海幫商場中，誰都讚揚阿威是個「工商界鉅子」了。

阿威在新股上括了一大筆，財源決非到此止，蓋「電視輻射淺防護鏡」宣傳已至如火如茶程度，勢必需要生產若干應市，一方面固然可達「兌現」諾言，另一方面產品上市，也是一條源源不絕的財路也。

因此，阿威斥資百萬左右，在葵涌租下一層工業樓宇，僱工人數十，開始製造這塊「新發明」產品了。

拆穿來說，所謂「輻射淺防護鏡」，祇是一塊普通淺灰色透明的塑膠片，連埋支架與裝璜等等成本，每塊不出廿元，阿威却以一百元爲發行價，經過重重中間商利潤，到達消費者手上，已是一百五十元左右價值了。然而「防癌」重大，區區百餘元，用戶還是冇乜計較，是以初時果然銷出幾萬塊，呢筆利潤，阿威又是袋袋平安。（一四）

離婚前後

浣花生

十：揭穿秘密

「爲甚麼今天特別開心？」招炳文問。

「你這人眞是……」唐月霞瞅了招炳文一眼。

「今天你有沒有看過日報？你已是名女人了，一經小金蓮品題，聲價十倍，有很多人稱你做靚女呢？」招炳文一邊說，一邊把一份日報，放在她的面前，這是他特地帶來給唐月霞看的。

唐月霞吃了一驚，忙展開時，呆在一邊，有一則娛樂新聞，是小金蓮生辰宴會的花邊文章，大概新聞記者，不知唐月霞的來歷，說小蓮的壽筵上，來了一名靚女，花容月貌，艷壓群芳，據說是甚麼時裝公司的經理唐月霞小姐，一群名導演、名製片家和娛樂界中的權威人物，一致認爲是群星中的明月，出類拔萃的一級人才，現在正爭着羅致，大力捧紅，娛樂界中很快便有新面孔出現，若唐小姐肯脫，定必一砲而紅，坐直升機，飛上雲端去了。

唐月霞也曾對招炳文否認參加小金蓮的壽筵，這時，給人揭穿了，紛臉通紅，不知怎樣才好，忽道：「那一群新聞記者，眞是無中生有，把馮京作馬涼，其實，昨夕參加宴會的，是杜麗華，不是我。」

這是很常理的解釋，招炳文道：「眞的？」

唐月霞難過極了，說道：「明天，我要求杜麗華，向報社更正。」

招炳文也不再說話，點了一些小菜，和唐月霞同吃，唐月霞心靈矛盾極了，新聞記者在報紙上大大的吹捧她，她實在很高興，但事情給招炳文知道了，又覺得欺騙了他，良心受到責備。

招炳文喝了幾杯酒，很感慨說道：「將來一砲而紅，名頭在小金蓮之上，中外皆知，自是人生樂事，比起關在家裡，過寂寞的生涯，自然好得多。」

「你不要挖苦我好不好？甚麼都是新聞記者造謠，他們張冠李戴，還不知道，我眞眞正正沒有參加小金蓮的宴會，你必要信我，我要做招炳文的太太，不做脫星，」她急得哭起來。

怒火焚身

高華

廿：是要我償命嗎

上海仔在出獄時，見有兄弟駕車來接，心中安定了許多，可是，在車中，沒有人告訴他青雲幫已經與合成公司和解的事。

賴仲生安排一席豐富的筵席，爲上海仔洗塵，將他安在上座，上海仔道：「師父，這是甚麼意思，那有這個規矩，我坐下首好了。」

「沒有錯，這樣正是合規矩，你……

一定有不尋常的事情發生，心中十分不安。

賴仲生道：「在獄中，你打死胡勝嗎？」

「我不是有意打死他，而是他捱不起我，一腳就喪命了，那天，我們贓貨的寶石被挑出來，各人認爲一定是合成公司的手足暗中做鬼頭仔，他是頭人，所以我們便要找他麻煩，料不到他經不起一擊，這件事，累到我們兩個手足冚出來就被他們刺死，眞有點後悔。」

「不必後悔，事情已經完結了。」

「我們不要報仇嗎？」

「已經報了。何況已經因我們而死，償了兩個手足的命，現在，祇餘下胡勝……

要我償命嗎？」

「我會好好安排的，現在，你與各手足乾杯，回頭和父母道別，說有遠行好了，勿丟我們青雲幫的面子。」

青雲幫的手足，舉杯邀上海仔乾杯。

上海仔道：「多謝師父，多謝各位兄弟，」仰首一飲而盡，問道：「師父，我明天就要去還那一筆賬嗎？可否給我三天時間，辦理私事麼？」

「有甚麼私事？可以交由兄弟代勞嗎？」

「不能夠，在獄中，我答應一個朋友做一件事，這件事做好後我就心安理得。」

「這件事我做不得主，因爲已經答應了合成堂，現在，我就帶你去……

話香江

……前來往本港的客機，每天平均在一百二十架次……機，都是集中在港機工程檢查和修理。而就通常情形來說，該公司對航機檢查的工作，一般比修理工程更顯得忙碌。

……着落後，都會作普通性質的例行檢查，然後在經過三十五個飛行小時後，進行一次大檢查；至於經過二百五十個飛行小時後，則進行一次……缺。因此，港機工程的檢修單位設有一個完整的資料部門，處理每一架航機一切有關的資料，從大至飛機引擎，小至細微的電子儀器，都……

賽金花的狀元丈夫

娛樂·寶聲·明月：今天五場 掀起撲飛狂潮！ 李翰祥導演 紅樓夢 金玉良緣．金碧輝煌

皇后·皇都·嘉禾·黃金：今天五場獻映 映動一時大爆黑幕內幕電影 四二六 主演 米雪．白彪．劉丹 鄒文懷監製．林國翔導演 週末午夜場：藝壇照妖鏡

翡翠·荷李活·亞洲·蘭宮：全線早滿．今天請早 翡翠荷李活加午夜場 李翰祥導演 紅樓夢 金雕玉砌．金聲玉振

東方·新聲·金冠：今天獻映 泛亞公司發行高度刺激戰片 金冠廉價早場：瘋狂殺手

全明·國都 H713619：即日獻映 正斗影人 潤成電 夜探桃源（宜不童兒） 明天放映 香港艾曼妞／絕爆今天早場仍映 邵氏古裝歌唱 紅樓夢 林青霞 張艾嘉 胡錦 狄波拉 導演 李翰祥

港九影院聯合廣告

家華·大華·華聲：第二週 歐洲公司色情肉感動人巨片 兒童不宜 空前大膽．夠晒喵頭

福星·油麻地：今天兩院聯映 李翰祥編導 邵氏千萬鉅製 金玉良緣 紅樓夢 林青霞 張艾嘉 狄波拉 岳華 胡錦 米雪 福星午後場、晚夜場：功夫小夫子 油麻地午後場、晚夜場：藝壇照妖鏡

新華：最後今天！加開午夜場 被迫 何宗道揚功夫傑作！

總統·華盛頓·國華：許致賞 深深深 哥倫比亞二千萬元金鉅獻！ 華盛頓今午夜場：飛車劫大逃亡

文華·明珠：少女造愛．若即若離 今天五場．定座勿遲 少女情懷總是詩

新都·快樂·樂聲：第二週 愛芬芝又一傑作 心思思 兒童不宜 新都明早十點半：水爲財

京都·麗聲：第二週 今天五場 深深深 哥倫比亞二千萬元金鉅片 不宜兒童

紐約·凱聲 3 816656 5 768721：今天五場獻映 殉情記 榮獲兩項金像獎 莎士比亞原著

海運·百樂 H702412 K678041：第二週映 深深深 海運明午夜場：雪地驚魂

民華·英華：狂滿 今天請早 邵氏公司耗資千萬傲視影壇巨製 紅樓夢 金玉良緣 英華明早場：玉郎三戲女將軍

全門：今天五場獻映 淫婦 色門狼 兒童不宜

唯一飛機修理廠

話香江

在本港的航公司空有二十多家，航線遍及世界各大城市，使本港成爲了遠東的航空中心，也是國際的重要航空站。爲了配合本港航空事業的發展，近年間，啓德機場已不斷加强擴建，並計劃在大嶼山開闢第二個民航機場，以迎合未來的空運進展；而與此同時，本港唯一的航機「病院」——港機工程的航機修理部門，亦隨着空運頻繁而生意興隆。

本港的航機修理業務發達，除了拜空運頻繁的賜予之外，本港修理費用的低廉及修理工人具有相當的技術水準，也是重要的因素。事實上，目前本港不但已是遠東的航空中心，而且也成爲了東南亞飛機修理的大本營。

前來往本港的客機，每天平均在一百二十架次以上，分駐機，都是集中在港機工程檢查和修理。而就通常情形來說，該公司對航機檢查的工作，一般比修理工程更顯得忙碌。

航機重視檢查和修理是不難理解的，由於飛機構造較輪船更爲複雜，在航空交通來往極爲頻密的現階段，機件發生毛病的可能性極大，如果一旦發生了事故，對整個航空公司的業務便有重大影響，在航空公司業務競爭激烈的今天，這是任何機構都力求避免的事，因此，例行檢查航機便成了每間公司必辦的手續。來往本港的航機衆多，每架航機均定期進行檢查，這樣一來

着落後，都會作普通性質的例行檢查，然後在經過三十五個飛行小時後，進行一次大檢查；至於經過二百五十個飛行小時後，則進行一次全面的維修。這裏所說的「全面維修」，並不是每個機件都進行修理，而是檢查出對一些有問題的零件進行修理或更換。因爲航機的不同零件各有其不同壽命，有些在使用超過五百小時後便需更換新的。而有些卻可以使用超過二千小時才進行更換；因此，所謂「全面維修」，正確的說法亦祇是「全面檢查，部份修理」而已。

人們在看醫生或進行體格檢查紮，因此，港機工程的檢修單位設有一個完整的資料部門，處理每一架航機一切有關的資料，從大至飛機引擎，小至細微的電子儀器，都有詳細紀錄；當某一件零件的使用期限將接近終點時（零件壽命的長短，由專家經多次實驗後決定），其外表雖無顯著變化，但若從資料中顯示其生命已將完結，則亦即行予以更換。修理部門依靠完整的資料，將航機的保養、檢查、維修工作，一向均做得盡善盡美。

除了檢修之外，港機工程並設有零件部門，當某架航機需要更換某項零件時，港機工程的零件部即能有貨供應，免卻航空公司另行購買零件的麻煩。這一措施，也博得各大航空公司的稱道。

隨着香港的不斷發展，來往航機日多，港機工程這項服務的前景美好，乃是可以預卜的。（易風）

冰哥羅士比一生

冰哥羅士比正在談及不久之前的演出。他說：「我從事演員的工作，已經有五十年了。還是一段很長、很長的時期。我總算獲得了很不錯的成績。如果明天我便要停止這種工作，我也毫無怨言了。」這個「明天」果然不久就在馬德里來臨了。在他玩哥爾夫球打完了第十八個洞的時候，他因心臟病突發而去世了。死時七十三歲。他最後加一句話說；「這是一場偉大的遊戲。」他的演員生涯，倒也眞像一場偉大的遊戲。他是美國大衆化的文化中的著名人物之一。

冰哥羅士比是一個歌唱家，他曾灌過八百五十張唱片，包括「白色的耶穌誕」，這張唱片銷售了四千萬張，是當代銷量最好的唱片之一。他也是一位電影演員，他與卜合一同演出的「路」片，是古典喜劇。在「我行我素」一片中，他擔任嚴肅的角色。「鄉村姑娘」一片，使他獲得電影藝術學院的獎章。他是一個有家室的人：他與第一位妻子狄斯·李結婚後，生下了四個孩子，其後他與嘉芙蓮·格蘭結婚，這一次，他們生下了三個孩子，嘉芙蓮比他年輕三十歲，他喜歡打哥爾夫球，和喝鮮搾橙汁。他賺了數以百萬計的金錢，証明一個人會偶然行起好運來的事實。

他最初是一位歌唱家，而且日後也經常是一位歌手，後來回到華盛頓州的史樸背以後，也唱歌不輟。他的家已由達柯瑪遷往史樸背，他出生於一九〇四年五月二日，教名爲哈利·李里斯，他是父母所生的七個孩子中的第四個。他有一個名叫波保的弟弟，是著名的「波保貓樂隊」領隊，據冰哥羅士比的爹爹說，他的兒子在康沙加大學讀書時，便喜歡歌唱的了。記者曾於冰哥羅士比成名後訪問過他的爸爸，問他在學生時代唱得怎麼樣？老哥羅士比說：「噢，很不錯——大概就像現在的樣子。」

但冰哥羅士比所受的音樂教育，是在他離開了康沙加大學之後才眞正開始的。他於一九二七年參加了保羅·韋德文的樂隊，成爲該樂團的團員。他追隨艾迪·康頓和占美·麥巴倫，並曾一度與不朽的碧斯·比特貝克住在同一房子內。他曾經說過：「他們都曾教我如何唱歌。」他從來不曾失去過他所學到的爵士音樂的底子。搖擺音樂，與韻律十分調和。自然的語句，使他的歌唱，有點像急就章。

冰哥羅士比很幸運，他和時代十分配合。他出身的時候，正是揚聲器、收音機和有聲電影問世的年代。這一切都有助於他的事業的成就。一九三〇年代初期，美國的三大電台，都有他的節目。最著名的「克拉夫音樂館」，每一次演唱給他七千五百元。他的主題曲當然是「藍色的黑夜與金色的白晝相連的地方」。在一九三一年到一九五七年的期間內，他總共灌了八百五十張唱碟，銷售了三億張以上，其中有二十張唱片，每張最少賣出了一百萬張，包括「靜夜」、「白色耶穌誕」、「不要關着我」，和「甜蜜的莉藍妮」在內。

冰哥羅士比有許多張流行唱片，如「假日酒店」與「在星上擺動」及「我行我素」。這些都是他在他主演的電影中所唱的新歌。他總共演過七十多部電影，包括「由天上來的錢」、「她負我」，在這套電影中，他主唱「愛的花開」。他在和法蘭·仙納杜拉合演的「上流社會」中，唱主題曲「眞正的愛情」。

但正當冰哥羅士比的歌唱發展成爲一種使人有「穿慣了的拖鞋」那麼舒服的感受的體裁時，他在電影上有了卓越的成就。他在「路」片中與卜合及多蘿菲林摩合作。那是一九四〇年的事。那時他們所演的是「到新加坡的路」，他原擬再拍攝一套「到靑春噴泉之路」，但因爲他經已去世，此片而無由拍成了。

他曾與英格烈褒曼合演「聖母院鐘聲」及與巴里·費茲格羅德合演「我行我素」。作爲天主教徒的冰哥羅士比，扮演牧師的角色，十分傳神，因而獲得電影藝術學院的獎章。毫無疑問，冰哥羅士比的天才橫溢。他不祇是個藝人。在第二次世界大戰期間，和在經濟大衰退的日子裡，他給美國人民以最大的希望和鼓舞。

他很富有，但沒有人會對他的富有發生反感。他沒有炫耀自己的財富，同時，他又捐了許多錢作公益，他捐錢給母校康沙加大學，給倫敦東區的貧民，及多個慈善機關，他在內華達州擁有一處二萬五千英畝牧場，在加州的棕櫚泉擁有一條供拖曳車停泊的村，他又擁有一間電視製作公司及一間馬廐。他的馬匹和他的風格有點相似：慢條條的和易於接近。他的財產估計約有四千萬至七千萬元。他的老友卜合說：「冰哥羅士比不用再交所得稅了。他祇要問政府向他討多少錢。」

冰哥羅士比的私生活是自由自在，無牽無掛的。他以前很喜歡喝酒。他最近說：「我從來沒有失過場。」

他的第一次婚姻不大如意，他和兒子們的關係弄得很壞。但他仍然保持寧靜。他說：「我是個低調子的人。失掉一個距離洞穴只有三呎的球，會使我很難過。」他常常都說他喜歡打哥爾夫球和釣魚，或打獵多於喜歡表演。

他曾要求在他的墓上寫下這樣的字：「他是個普通的歌手」。（沈德芳）

冰哥羅士比生前，與卜合（右）合攝的一張劇照。

七彩詩筒

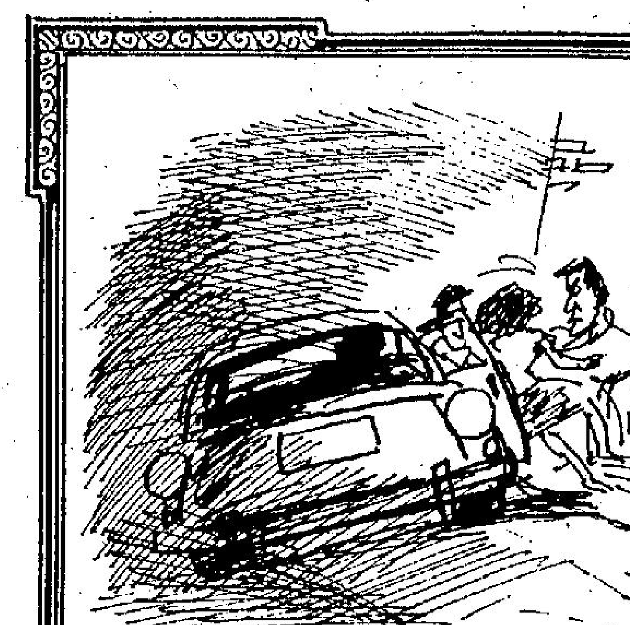

兇殘的擄姦

良家女子賣爲娼，擄劫姦淫跨海洋，尚有姑爺呼仔仔，拆人骨肉斷人腸。

詩：高景　圖：華生

「色情架步」昔以「姑爺仔」誘騙少女落火坑，今竟有劫姦運赴外地爲娼者。

珍芳達近來沉寂了

和越戰與水閘事件時期群情洶湧的日子相比，珍芳達的新聞現在比較少了。這不能怪她。在過去兩年半，珍芳達在五部影片有担任角色。她依然是一個積極的活動家。

她是「經濟民主運動」的領導人之一。這是加利福尼亞州的一個組織，她希望它會成爲美國政壇上一股力量。

她說，「經濟民主運動」的宗旨，是她丈夫湯姆·海登去年參加參議員初選時所提出的主張。海登當時敗在民主黨同僚約翰·滕尼的手下。

珍芳達目前正在拍攝一部片名爲「一個騎手來了」的影片，在片子，她扮演牧場主。和她與尼克遜政府對抗，前往越南，以及海登爭取當選候人的時期相比，她在美高梅公司拍片間歇期間的精神，比以前輕鬆和安祥得多。

理由之一也許是，她現在不像三四年前那樣，是全國新聞人物之一。記者問她，她是否減少她的政治活動時，她咧咀而笑。

珍芳達並不想發財，她已經決定和受迫害者、少數民族和貧窮人士站在一起。她夫婦兩人從她的鉅額薪金中，撥出小部份作爲生活費用，基金便用來援助政治活動。

珍芳達是「索拉科」的發起人之一。這個機構主張，太陽能應當用作調節家庭溫度和工商業用途。她的新電影「朱莉娅」，訂于十月初次演出，收入將全部捐給「索拉科」。

她最喜愛的計劃之一，是在桑塔·巴巴拉鎮附近一個佔地一百二十畝的牧場。明年間，她夫婦倆將帶領二百名城市兒童，前去住三個月。

珍芳達說：「大約三份之一的兒童，每人將要付出二百美元作爲開支，其餘三份之二不必付錢。他們從來都沒有到過鄉下。

「這些孩子將包括各民族——黑人、亞洲人和奇卡諾人。他們將有機會游泳、騎馬、露營和遠足。」

「一個騎手來了」拍完之後，珍芳達將到全國巡迴發表演講，在三天之內飛往各地大學，發表與「經濟民主運動」有關的演講。

她要拍片，又從事政治活動，她怎能撥出時間照顧丈夫和兩名子女？

她說：「我每天的時間分配得很認眞，想辦法應付。當我不在家的時候，湯姆會和孩子在一道。他不在家，我就留下來。

「最容易的是拍電影，就象渡假。我每天前去等候。在拍不同場景的間歇時刻，我不休息，我把時間用來讀書、寫信和打電話。工作完畢，我就回家做妻子和母親。」

賽金花的狀元丈夫

最堪回味集

由於看電視劇「密諜花」劇中人有賽銀花，而想到北京名妓賽金花，連帶想到她的第一任丈夫狀元洪鈞。

不過，她的丈夫狀元原本是一位很有才能的狀元，就沒有多大人知道的。數十年前有「清朝野史大觀」出版，載有賽金花隨洪鈞出使的趣事，頗惹人注意，這一趣事，畧謂洪鈞銜使俄德奧荷欽使，納名妓傅彩雲，携之航海，路出倫敦，英皇請公使夫人赴宴，傅盛妝而往。維多利亞頗加靑眼，曾用電滙法與之合留小影，故「倩雲曲」中有句云：「可憐坤媼山河貌，曾與楊枝一例看！」繆祐孫江陰人，派往出洋游歷者也，洪要之俾充參贊。一日，由俄赴奧，公使夫人上火車，參贊隨員俱須站班伺候。繆曰：「此班諸君能站，我不能站。」於是一倡百和，紛然各散。事後，洪恨之刺骨。五年期滿，不爲保舉。繆往俄京遊歷，不爲諮照，繆大恚。時洪劃帕米爾界，有侵隘處，繆著書立說盡情攻擊，自是劾洪者日凡三四處，洪以是抑鬱而死了。

洪鈞字陶，號文卿，先世自徽州遷吳，入吳縣學，同治三年中式舉人，同治七年，成一甲一名進士（狀元），授修撰，凡八遷至內閣學士，兼禮部侍郎銜，這時是光緒八年，洪鈞已爲京中紅員之一。

後來洪鈞歸西，有墓誌銘，讀這墓誌銘，便知他有一子名洛，又有一女，是庶出，但妾侍姓甚名誰，沒有說明，照往例，墓誌銘中既有提到他之妻妾的姓氏，則庶出者，其母之姓氏，亦應說明，這墓誌銘卻沒有說明，因此，一般人都以爲此妾即下堂而去的賽金花，此女即當年賽金花在德國柏林所生的「德官」乎？

昔年，賽金花曾對新聞記者說過，她在柏林生一女，名「德官」。則墓誌銘中所說「庶」出之「庶」字，就是賽金花無疑。

洪鈞早死賽金花四十年，生前讀史書最多，爲我國有名的歷史學者，與王國維、陳垣、陳寅恪等齊名，最受李鴻章所讚許。李鴻章時主外交，常與洪通書函，每致書洪鈞，多所推許，大抵李鴻章亦以洪爲外交良材，與薛福成並同在他的靑眼中。（新聞鏡）

義大利偽鈔氾濫

日本是世界一個後起的暴發戶，而日圓的地位是最近幾年才發閙的，至於日本的銀行所發行的日圓旅行支票，更是這一兩年的事。其中，東京銀行的旅行支票，甚至剛出爐，已經有贗製品出現了。由於假冒的東京銀行旅行支票，在世界各地被陸續發現，欵額又大得驚人，有關銀行祇好被迫停止發售。有關這個消息，雖不是甚麼轟動的新聞，幾乎所有跟旅遊業有關的國家，都有詳盡的報導，包括我們這裡，惟獨義大利的報章，祇有一份不很著名的在其經濟版有段小新聞，換句話說，他們幾乎是採取完全忽視的態度。

假冒的東京銀行日圓旅行支票，據說是在義大利印制的，而且在其國內發現的也已超過六十張（額面價值二百萬日圓），義大利報章不報導此事，是否是抱着「家醜不可外傳」的態度，還是另有原因呢？據日本報章的分析，主要還是因爲贗製品在義大利到處充斥，家常便飯，多一項贗製日圓旅行的支票新聞，又能引起誰的興趣呢？

義大利的商店給顧客找錢時，習慣是用大力把它擲在櫃台上的，古代還是把銀盾大力擲在大理石的桌面上，要發出「奇鈴」之聲才算數，這種外表上粗魯的動作，並非表示老板不願找錢給顧客，而是要向對方証明，他手上所找的都是「奇鈴」發聲的眞正的銀盾，絕不是鉛片冒充的贗製品。

今天，在義大利大小城市，不時還可看見買東西的老太婆，用手指認眞的在那一萬里拉（叻幣約二十八元）鈔票的表面，或者對着陽光辨認是否有水紋。

有時電器店，還配有一種秘密武器——紫外光燈，當客人拿出一張十萬里拉的鈔票來時，店員便會先把它放在紫外光燈下，照一照，然後才判斷它是眞貨還是假貨——纖維中出現螢光的便是眞鈔票，如果發現假鈔，店員最多將它退回給你，絕不會大嚷大叫，更不會小題大作去報警。顧客也不必跟他爭得面紅耳赤，拿到第二間商店，祇要他沒有紫外光燈，還是照收不誤，這就是對贗製品習以爲常的國度義大利。

根據義大利銀行所作調查，一九七六年在義大利發現的假鈔票，計：

10萬拉里券—— 734張
5萬里拉券——11,931張
1萬里拉券——15,897張
小計 29,434張

換算爲欵額，竟高達八億三千三百二十六萬四千里拉。

義大利自古以來，就以出產葡萄酒出名，去年還因爲對歐洲共同市場大量出口葡萄酒，引起歐洲另一個葡萄酒生產國——法國的農民，大規模抗議。

葡萄酒也有假的，甚至有點葡萄成份都沒有的贗製品，去年六月，有冒充橄欖油的事件，七月有吃義大利輸出的河豚而中毒的事件，河豚本來有毒，但將有毒部份除去之後，是不會吃了死人的，這次事件卻是義大利人將台灣的類似魚類滲入其中，冒牌爲價昂的河豚後，且還有假造的原產地証明書。

在美術的世界，贗製品同樣泛濫成災，實際售賣，甚至美術舘珍藏的著名繪畫，也有一部份是贗製品，義大利藝術作品贗製、修理，還有美術印刷技術都很發達，這到底是因爲技術優秀而產生了很多的複製品、贗製品，還是因爲要贗製別人的作品而促進了贗製技術的發達呢？似乎跟鷄與蛋，孰先孰後同樣的問題，不過，總括一句是，義大利在這兩方面那是非常「先進」的。

贗製証件，在義大利也是一個最爲發達的行業，各種証件，例如出國的護照，駕車執照，還有身份証書等，都有得買，而且還有一定的價錢。

據一份義大利雜誌「歐洲周報」最近報導，這些贗製証件的國內價格是，身份証書二萬至五萬里拉；駕車執照二十萬至百萬里拉，護照三十至五十萬里拉，如果加上前往美國的「簽証」，索價便是一百五十萬里拉（叻幣的四千元）。

這些証件，與其說是完全假冒，毋寧說它是「半眞半假」更爲恰當，因爲它的「原料」是眞的，即是從官廳把需要的文件用紙偸出來，適當的寫上使用人的姓名和詳情而已，就是官府也難夠別其眞假。

也許因爲這一行業生意興隆，「原料」的需求殷切，義大利各地的市鄉村政府辦事處，常常都發生証件用紙遺失，被竊等案件，他們也到旅店和外國團體尋找「原料」供應，例如義大利旅館失竊護照的事，就可空見慣，而當局規定旅客在旅店投宿，護照要寄放在旅館賬房一晚，似乎還又給贗製集團一個良好的機會。

過去，旅行証件如果失竊，主要是被利用來作非法入境之用，但今天，國際極端派組織——西德的卡羅斯集團和日本的赤軍派等，相繼騎刧飛機，其成員又在海外極爲活躍，這些極端份子可能也是贗製証件集團的顧客哩！

義大利警察曾經從一個極右集團的聯絡站搜獲不少贗製的証件，其中有義大利的駕車執照，西班牙的護照，阿根廷總統府通行証，義大利記者証，甚至包括義大利政府發行的警察通行証，義大利火車優待券，西班牙警察身份証明書。

義大利的証件，因爲眞假難分，引起其他國家的抗議，政府祇好決定於最近發行新的護照和身份証等等，但是，這些証件換了新形式，幾個月後還不是又有新的冒充的証件？除非每半年或一年換一次新圖案，贗製者還是有計可施的。

本港八大旅遊機構

信譽卓著　歷史悠久　專業旅遊　服務週到　（排名不分先後）

安達 3-686231 5-248127

6天東京：14/11 24/12 26/12　菲律賓 每週六出發
日本本州：14/11 24/12 26/12　台灣：19/11 24/12 25/12
星馬泰：16/11 23/12　美加東西岸：21/12
7天馬星：16/11 23/12　美加西岸：21/12

九龍尖沙咀亞士厘道九龍中心大廈五樓
香港威靈頓街14至24號威靈頓公爵大廈四樓

P&O 鐵行 5-263181(4綫)

承蒙各界人仕錯愛
各歐遊團參加踴躍
將於十月下旬推出
～冬季特備節目～
廿天歐洲冬季特選
（只辦一團，出發日期十二月九日）
免費代辦各地簽証，代售世界各地機票
並備有各地特備節目，歡迎垂詢

香港德輔道中鐵行大廈三樓

TA 世界 3-673121 5-225181

美國西岸	16天	18/12 5/2
夏威夷羣島	8天	18/12 5/2
南非黃金國	14天	25/12 5/2
歐洲假期	20天	13/11 17/12
韓國日本	8天	24/12 4/2 22/3
漢城釜山慶州	5天	逢星期五出發
日本本州	7天	25/12 5/2 23/2
馬星聯遊	7天	18/11 23/12
曼谷芭提雅	6天	20/11 25/12
菲律賓碧瑤碧桃園	7天	4/11 16/11
東京週末遊		逢星期五出發

代售世界各大航空公司，巴士，輪船，火車票代訂世界各地酒店及協辦各地簽証
海外旅遊部：九龍彌敦道東英大厦107室電話：3－686147
九龍尖沙咀半島酒店大堂
香港大吉大廈一一〇五室

康福 5-258131(4綫) 3-693271(2綫)

韓日九州七天 12月24 2月4日
日本本州日光 11月19日
鹿兒島南北九州 11月17 12月22
韓國日本日光 12月19,24日
日本九州韓國東京 11月17日
美加西岸 12月19日
台灣 10月29，11月5,12,19,26，12月10,23,24,25,26,30日
韓國五天 11月18日 12月24日
馬星泰聯遊 11月20日 12月22
馬　星 11月20日 12月22
菲律賓 11月18日 12月23,24日

香港德輔道中萬宜大廈622室
九龍尖沙咀碼頭星光行909室

安樂 5-266171 10綫 3-674001 3綫

美國加拿大：12/11 5/12 22/12 4/2　日本本州：19/11 24/12 25/12 2/1 5/2
台灣阿里山：5/11 25/11 18/12 20/12 23/12　鹿兒島東京：19/11 22/12 24/12 2/1 5/2
菲律賓碧瑤：12/11 26/11 5/12 23/12 26/12　本州韓國：19/11 24/12 25/12 2/1 5/2
曼谷芭提雅：6/11 20/11 23/12 24/12 25/12　九州韓國：19/11 22/12 24/12 2/1 4/2
泰馬星聯遊：6/11 20/11 21/12 23/12 25/12　韓國濟洲島：12/11 27/11 11/12 23/12 24/12
馬星聯遊：9/11 23/11 22/12 25/12 15/1　非洲仙境遊：5/11 18/12 25/2
夏威夷羣島：12/11 5/12 22/12 4/2　澳洲紐西蘭：16/11 22/12 5/2 23/3
（九龍東英大廈商場分公司，假日下午照常）

香港德輔道中51號其昌人壽大廈三樓 2字
九龍彌敦道100號東英大廈商場地下11號

ATA 雅達 5 237171(4綫) 5 230790 3 684411

澳洲、紐西蘭	12天	8/11 22/12
曼谷、芭提雅	5天	4/11 23/12 28/12
歐洲七國	20天	12/11 17/12
日本北海道雪節特選	7天	1978 2月1日
鹿兒島、南北九州	7天	19/11 24/12
馬、星、泰聯遊	10天	22/12 19/1 8/2
檀島、美加西岸聖誕特選	16天	22/12 1/2
菲島特選	6天	逢星期五出發
東京週末遊	5天	逢星期五出發

安排世界各地旅遊・免費協辦各地簽証
香港德輔道中歷山大廈2101室
九龍香港酒店大堂

GTE 大地 5-233260 5-264133-8

九天日韓：30/10 20/11　六天菲島碧瑤：4/11 18/11
七天菲島碧瑤：5/11　馬星泰：16/11 23/12
七天日本珍珠：29/10　泰國明珠：逢星期五出發
八天九州本州：29/10 12/11　韓國五天：逢星期五出發
台灣：19/11 24/12　美國探親10天14天團：12/11 24/12
歐洲20天：13/11 17/12　美國15天21天團：19/11 24/12
免費協辦各地簽証，代售世界各地機票

香港德輔道中萬宜大廈二樓
一二〇至一二四室

半島 3-694951(10綫) 5-249201(5綫)

免費請您遊埠

（免費名額四十名，包括菲律賓五天遊20名及台灣九天遊20名）
凡由即日起至12月17日止，報名參加半島主辦往世界各地1978年4月份前之遊覽團者，即可獲得抽獎機會並定於1977年12月19日假座半島大酒店舉行抽獎，除免費遊埠外，並免費贈送美國最新型旅行喼，由於各團名額有限，報名從速。
即日起，每週均有遊覽團出發往世界各地觀光，詳細章程備索。

九龍尖沙咀星光行808室至809室
香港德輔道中其昌人壽大廈七樓

嘉芙蓮丹露 眞人更加靚

舊金山通訊

嘉芙蓮．丹露菲的眞人，看起來就像她在電影中和在電視台第五線路的廣告片中的亮相一樣漂亮。她的皮膚是淡淡的乳白色，配襯着兩隻棕色的大眼睛，她淺笑時露出白貝似的牙齒。她穿起聖羅蘭絲恤時，身裁十分窈窕，長長的披肩的頭髮，比普通金髮女郎的頭髮還要美麗動人。這是她改變了理髮師的結果。

但即使是世界上最美麗的女人，有時也會感覺到美麗會帶來許多的不便。

丹露菲說：「有時我覺得這是一種拘束。」她從一包健牌煙一支又一支地抽出來吸。「我決不能夠忘記我時常要當心我的樣貌。我的意思是說，如果我要走到街上去，我是不能不小心的。如果我能自管的話，我可不會這樣小心的。」

她本人也不願花很多的時間，在保持她自己的容顏漂亮上面。「我是很不高興做此種事情的。」她不肯在晚上八時便上床睡覺，俾能於翌日早晨看起來容光煥發。她最喜愛的是吃東西。「如果體重增加一兩磅，我不會怎樣沮心，但再加重一兩磅卻又不然了。」她的唯一運動，就是每星期上一次跳舞課，「當我能抽出時間的話。」

丹露菲由法國到舊金山電影節。在訪問的時候，她待人接物，是非常有禮和友善。但她可沒有透露任何她自己的事務。

她花了一個下午的時間，替她的孩子購買繪有星球戰爭圖畫的T恤，及替朋友購買化裝品。「至於我自己，我祇買阿司匹靈」。她無論走到甚麼地方去，人們都注視着她和向她問長問短。

「在這種情形之下，我寧願隱姓埋名，」她說，她的話說得很隨便，她的英語也十分流利。「我常常都有人們老是注視着我的印象。我必須保持嫻靜。我雖然並不是一個討人厭的人，但我總覺得我有點像是。」

這位現年卅三歲的女藝人深知她本人外貌的影響。「不錯，金髮，碧眼，樣子俏，然而態度冷淡，」她照事論事地說：「我看那些評論我主演的電影文章，它們把我形容爲石頭，或大理石或板着面孔。它們所說的必然是有多少眞實性，因爲我給人們的印象會是這個樣子的。我知道我的外貌看來，並不是全世界最熱情的人物。我應該說我是有點兒保留而不是冷酷。不錯，我也不是一個愛出風頭的人。」

其後不久，丹露菲仍在考慮着她的措辭，又笑着說：「有時我想我是太過拘謹了。也許我是在違反我的天性──我的外表看起來更爲守舊。」

許多人都覺得她並不是那樣的，但嘉芙蓮、丹露菲也是一個會做家務的媽媽。她做家務比有些婦人做得更勤力。她曾和羅祈、華添（她和華添生了一個男孩，現年已十四歲了）及與馬些路．馬斯特羅安尼（二人生下了一個現在已經五歲的女兒。）同居，但卻沒有結婚。

「我認爲人生是很不公平的，因爲有了孩子的婦人，要較男子工作和憂慮多一倍。不管如何謀生，也不管能得到多少人的幫忙。」

她笑道：「我每年都有一段神經不安的時間。我不是在說笑話，生活很艱難，但我祇是盡力而爲罷了。」

丹露菲是一位認眞的演員，自從一九五九年開始，她平均每年拍片兩套。她曾與差不多所有重要的外國導演合作。她也曾拍過幾套美國電影，她很快便把它們忘記掉，她最近有兩部電影在舊金山上映。

她說：「我花了最多的時間在工作上，但這對我並不是最重要的事。」她雖然常常都到巴黎的夜總會去玩，但她寧願留在她的分層住宅中，每次款待幾個朋友。

「對我來說，當我有時候和朋友們及孩子們叙在一起歡樂的時候，對我是最高的享受。我會覺得有了一切。」

她常常都設法把她的私生活保持秘密，任何一點兒她認爲屬於是私事的，她都不願意讓外間的人知道。她對於羅哲．華添在他所寫的「魔鬼的回憶」一書中談及他們的愛情生活時，非常生氣。

「我認爲他不應提及和他一起生活過的人的事，尤其是那已經是十五年前的事了。但我卻奈何他不得。我認爲這對我不會有壞處，但對他卻沒有好處。我沒有告訴他我有甚麼感受。但我相信他是知道的。他是很了解我的。」

然而，她和華添仍然是朋友，及與馬些路．馬斯特羅安尼仍然是「很要好的朋友」。她和他都有權看管他們的女兒。

丹露菲堅稱，她並不是眞正反對結婚的。她指出說，她也曾結過婚，嫁過給攝影師大衞．比利。「也許我比較有些人浪漫，我認爲結婚沒有甚麼意義，因爲結了婚也可以離婚的。」

她說：「我不考慮過獨身的生活。（她現在和某人同居。）我認爲大家都應該嘗試一下，這就是我對生活的見解了。」（沈德芳）

氣球升空 大胆女子創新紀錄

英國通訊

大胆的女子氣球家安娜姬仙杜，要創下氣球升空新紀錄，從荷蘭來到英國，乘一個氣球升空飛行，要打破以前的四萬六千英尺的高空紀錄，可是到了一萬六千英尺出錯了，氣球直墜地上，她跳傘逃生，倖而不死，因爲她是一個女子，人們認爲雖敗尤榮。

當安娜姬仙杜的氣球越升越高，地下那些歡呼祝她好運的人，使她從高空看下來是越來越細，她雖然也揮手示意的，她升空時是充滿信心的，她知道有四萬六千英尺的紀錄，但她這次想「威格」號氣球飛行，是想打破以前的女子最高紀錄二萬三千九百八十八英尺，創下二萬七千英尺的刷新紀錄。但是以後的一段時間出毛病，使她畢生難忘。

「威格」號很快就升至六千英尺上空，由英國赫爾福郡克烈丹頓升空後，保持着安全的距離；能使人可以看見，不……，同時亦用無綫電話與她一直保持聯絡。

她的氣球升空，又穿一團團的雲，走入蔚藍色的青天，安娜姬認爲眞是置身一個仙境，這一天是六月廿四日星期五，氣候極爲適宜這一個高度，「威格」號看來是升上去及超過以前的女子記錄高度了。她是荷蘭鹿特丹人，來英國想向美國女氣球家蘇希絲烈挑戰，她是一個持有良好紀錄的最有經驗氣球家。

她曾升上二百英尺左右的高度，檢查儀器與配備，非常高的天空，使氣溫降至僅得零下四十一度，其他面對的危險是缺乏氧氣。因此這個女人是帶齊一套配備的──有頭盔的似太空衣的套衫，一方面是希望在零下四十度時可以保暖，並且另有氧氣後備供應，最後是一個降落傘以備一旦會出意外，迫降地面，放棄氣球的，這是一個特別的降傘，是爲和諧式噴射客機而設計的，機員可以在六萬英尺上空使用它──結果也是這一具降傘，救回她的性命。

出發前的一切檢查已證明是妥當的了，每分鐘升一千英尺，她留意着儀器及所有的變動，迄今一切是進行順利的。

約十五分鐘後，安娜姬仙杜已安全地升到一萬五千英尺的高度了，看來一切都良好，她用無綫電向地面聯絡說：「我的狀況良好。」可是這話是剛說完，事情開始出錯了。當時的升空紀錄器是指着一萬五千五百英尺。

這時間是她應該扭開特別高度升空燃燒器了，這個機器是燃燒較少的氧氣，可以將高度升得更高。但是突然充塞了氣體，及冒出火焰，她立即用滅火筒撲救，但是其中一具燃燒器出毛病，是會因天空太凍使氣球冷下來，她就會像石頭一樣，直墜地面的。這個女子設法使剛才已停了的燃燒器再打着火，但是特製的火柴也沒有用，因爲空中太凍了。但是當她準備使用後備的燃火設備時，氣球正以每分鐘一千二百英尺的速度下降。此速度實在太快了，一切措手不及。

幸而她是知道如何來鎮定應付的，情況雖然是非常嚴重，她將情況向地面報告，當時氣球仍是快速下降中，大有使氣球會發生爆炸之勢，她決定是要跳傘逃生了，那時是在一萬二千英尺的高度。

地面的人是看見氣球在不斷下降的，到了六千英尺的確無法挽救，她才跳下及張開了傘，安全返回地面，但是她並不氣餒，這是一次可貴的經驗，九天之後，她又再嘗試，升上了二萬七千零卅六英尺的高空，與世界最高山峯埃佛利士峯祇差數千英尺，不負她所望，一小時後，她從出發點五十五英里外，安全降落，她使許多人驚異，因爲她是一個女流，創下一個新紀錄，眞是了不起呢。（阿丁）

實行家庭計劃，提高生活水準。

僑胞心向自由 雙十湧返台灣

【台北訊】從海外各地回國參加雙十國慶的僑胞，很多人已陸續離台返回僑居地，但是，另一批僑胞，卻又陸續的從全球五大洲回國，參加總統 蔣公誕辰紀念，以表達僑胞們對 蔣公的崇敬與懷念。

同國僑胞接待服務處於十月二十日起，辦理參加總統 蔣公誕辰紀念活動的僑胞報到手續，在報到時，並贈送每一位僑胞一幅「慈湖圖」。慈湖是 蔣公靈柩暫厝之地，這幅圖是由國內名畫家藍蔭鼎恭繪的，意境高超，甚爲傳神，經由接待服務處印妥，送給僑胞，携回僑居地留作紀念。

今年回國參加雙十國慶及總統 蔣公誕辰紀念活動的僑胞，人數之多，又將創下了新的紀錄，估計將超過二萬五千人，其中以來自香港的人數最多，估總人數半數以上，除了因爲香港距離台灣較近的原因外，主要是熱愛自由民主的香港僑胞，在明辨中共大陸與自由祖國台灣的情況下，做了最適切的選擇。

香港政府醫務署華員總會會長廖新業，接受記者訪問時說，他住在香港新界上水鄉，與大陸邊境最接近，如果他要去大陸走幾步路就可以到達……他已經回到自由祖國十六次了，每次都帶一些親戚朋友回來，讓大家看看台灣的生活現況和進步情形，他的太太和十個子女都曾先後回來過了，大陸人民的生活，怎能和這裏比！

廖新業對於總統 蔣公，也表示無限的崇敬與懷念，他認爲自由祖國今天的安定、繁榮與進步、是 蔣公英明領導所致。他特別推崇台灣教育的普及和讀書風氣的良好，爲此，他曾要其四女返國接受師範大學教育，經已學成返回香港任教職。

距離台灣較近的日本，今年回國的旅日華僑人數也很多，在東京做生意的陳進順告訴記者說，旅日華僑估計有六萬人，在東京一地的約有一萬二千人，大家對自由祖國都極支持，尤其是日本政府承認中共政權之後，旅日華僑看穿了中共眞面目，對中共的作爲獲得更多的瞭解後，一些往日對中共懷有夢想的僑胞，也不再猶豫的傾向自由祖國了，尤以近一、二年爲甚。

陳進順說了一個使旅日華僑對中共倒足胃口的事例：他說，過去華僑有婚嫁喜慶的事，很多人都邀請我駐日使領館人員參加，到場的使領館人……錄」，而且還要「領導」大衆高呼各種口號，這種情形，不僅破壞了應有的氣氛，並使喜慶場所變爲宣傳毛共那一套使人聽來就厭煩的「共產八股」的場地，眞是倒足大家的胃口，有了這樣的經驗後，誰也不願再和中共人員打交道了。

第一次從澳大利亞回到自由祖國的趙善鐘，曾經是一個很積極的「左仔」，從一九五七年至一九七三年之間，並曾六次經香港進入大陸探親「訪問」。且由於香港左派新聞工作人員到澳洲去過的，他都認識，並叫得出這些人的名字。現在，趙善鐘到台灣來了，是因爲他徹底覺悟中共的做法是不人道的，它那一套生活方式，並不適合中國人新需要，因此，他要堅決的反共，在他有生之年，反共到底！

趙善鐘說：過去很多人對中共統治下的大陸感到「神秘」「迷惑」，而有一去的念頭。他去過的六次期間，從長江以北到西南地區，走過很多地方，使他感到愈是內陸的地方，人民的生活就愈艱苦，最使他不滿的是，大陸人民每月每人僅可配到四両油，而且二十多年沒有改變，工人的低微工資也始終一樣，對於這種實況，他常常自問大陸人民終年辛勤的工作，就應該過這樣悽慘的生活嗎？

他是於一九五一年從香港赴澳大利亞工作的，過去廿六年來一直都在「打工」。他和記者說了一段很耐人尋味的話，他說，像他這種「成份」的人，正適合「共產主義」，也是它所爭取的對象，過去他被矇騙受它們利用而不知，今天，他不會再上當了，像他這樣「成份」的人，都要回過頭來反共，「共產主義」還有什麼前途可言！的確，儘管世界上許多國家仍彌漫着姑息的氣氛，自……

娛樂圈

積懷德多才多藝 初次演有味片

積懷德是本港影迷所歡迎的男星，他主演過的影片有「新苦海孤雛」及「小孤兒虎口逃生」等。不久將有一部他主演的新片推出，那是「放蕩男女一家親」，在這部片中，他一改作風，首次拍攝帶有鹹味的影片。

積懷德演「新苦海孤雛」時，已十四歲，如今已逾廿一歲，他憑「新」片走紅後，獲好萊塢賞識，隨後拍電視片集和兒童故事片，但不賣座，再拍「小孤兒虎口逃生」時，才得到良好的成績。

積能歌擅舞，有演技基礎，並非像麥里斯德那樣，純憑外表引人可比。

他在「放蕩男女一家親」中，飾敗落門第中一個鄉紳的兒子，雖然家庭的環境日差，負了許多債務，但他卻毫不關心，還自埋首於試驗室中，研究植物的防水罩。

他的父親爲了挽回頹於崩潰的家庭經濟，乃促他追求一位富家女，希望由兩家的聯姻，改變家庭的困境。

積一方面爲家庭的經濟着想，一方面爲了自己的植物防水罩研究，及富家女的追求，並憑他的高……

李作楠馬不停蹄 赴菲拍國際打片 月底回港會記者

台灣動作片導演李作楠，日昨飛菲律賓看外景，他此行是籌備拍攝一部香港第一公司與國際片商合作之打片，合作者有韓國、菲律賓和美國，該片名「紋身」，演員也包括四個國籍，香港方面的演員是何宗道，美國著名黑人影星占士堅尼也是主角之一。

李作楠是台灣人，爲何會由港飛菲？日昨他透露是來安排其投資兼導演的新作「鷹爪與螳螂」在港的公映，現此片已定於邵氏父子院線下週末映午夜場，他也會在本月卅日趕回香港，爲「鷹爪與螳螂」招待記者，並報告他籌拍國際影片的詳情。

李作楠對「鷹爪與螳螂」一片甚爲重視，他爲此片來港已有個多星期，安排妥當後才起程往菲律賓，李作楠說「鷹爪與螳螂」的男女主角王道，戚冠軍與華玲也將在下週首映前來港，他已去電囑他們趕辦手續，李作楠爲此片緊張是理所當然，因爲香港好收，他便有更多的鈔票落袋，而且名頭響了對他將來更有好處。

李作楠在卅一日招待記者後，下月初便偕何宗道再赴菲開鏡了。

圖爲來港排映「鷹爪與螳螂」後，即赴菲律賓開拍新片的李作楠。

羅馬赴台與李菁談開戲 妞妞仍受電視台器重 狄波拉脫離影視圈同寅惜別

△妞妞跟麗視的關係，並不因連次與電視台發生齟齬而影響她在該處的前途。

妞妞昨日出席該電視台的一個試映招待會時，最爲使人注目，由於日前她因誤時返電視台工作，遂致被編導指責一番，因而其間曾傳出妞妞與麗視的關係可能因此而致惡化。

但昨日妞妞出現試映招待會時，並沒有顯出任何不對勁的地方，麗的對妞妞似乎寄望甚殷，儘管早時連串發生的不愉快事情，但仍然着重妞妞在電視台的工作。

據悉，妞妞除了在目前的「大家姐與大狂魔」演出外，麗視將有意安排她在別的電視劇演出，可能過去妞妞在幾個綜合節目的演出，反應欠佳，爲了不使她再度受到挫折的心理影響，故考慮妞妞轉而參與電視劇的演出，使她對電視工作產生信心後，才考慮其他的方面。

△羅馬昨日專程前往台灣，此行是爲了跟目前在台灣拍戲的李菁，研究他們合營組織的「長天公司」創業出品有關籌備工作，同時亦接洽台灣方面的影片發行事宜。

側聞李菁因時間關係，可能要放棄該處的一家影片公司邀請拍戲，由於該片因演員排期，將要延遲開鏡，鑑於李菁與羅馬的公司新片，已定於下月展開，因而李菁現時無法在時間上作出妥善的安排，羅馬此次赴台，目的便是解決此一問題，以免影響公司的影片工作進度。

△狄波拉聲言俟跟無綫的合約結束後，將脫離影、視圈的工作，昨日乃狄波拉與無綫電視演出的最後一天，電視台友好並特別爲她舉行一個歡送會。

目前狄波拉在影、視圈誠然是一位頗有名氣的演員，在此期間，她突然宣告退出影、視圈，不禁使人感到惋惜和不解。

星河晚眺 明明

不等紅樓夢推出 李翰祥遊埠去

「紅樓夢」已決定本月廿六日上映。

關於「紅樓夢」的韓國外景，李翰祥已決定取消，他把七廠旁的御花園裝修一番，加搭了一些牆壁亭台，拍下來的「大觀園」，十分似模似樣。所以，韓國的外景決定取消，沖印出來看過，這也是該片可以提前公映的原因。

林青霞在「紅樓夢」殺青的翌日，先行去了韓國，是拍另一組戲；張艾嘉則在二十五日與李翰祥夫婦同機赴韓國。

李翰祥花了三個月的時間，每天從早上九點，拍到晚上七點。好緊張好落力的才把「紅樓夢」趕完，爲何不等影片上映，卻帶着太太到韓國、日本去了？

李翰祥說：「我去度假，七天後回來開拍乾隆皇下江南續集，影片拍好，不關我事了，離開香港，會比較輕鬆，過去三個月實在太緊張。」

據知，李翰祥這次去遊日本韓國，是朋友邀請的。他的朋友就是印尼富商陳子興，在拍「紅樓夢」的當中，也來探過班。來的時候總是一籮筐一籮筐的水果叫人運進來，招待李翰祥的那組工作人員。

關於「紅樓夢」的「黛玉葬花」及「寶玉出家」，是老早就拍好了的，李翰祥說：「你們每天都來探班，不是看過我拍這兩場戲，怎麼會瞞傳我臨時趕拍大觀園代替？」

淺唱

輕彈 丹鳳

原則問題

以「自助餐」比喻談情的繆騫人，據說家長反對她演電視，但她表示祇要堅持原則，自信不會學壞。

吃自助餐也一樣，祇要堅持原則，不會食滯者也。

另有算盤

狄波拉聲稱名譽受到毀謗，委律師入稟當局，對某報打其官司，並自認呢段官司贏梗。

其實，「贏梗」的是宣傳，拉姑果然是精明人也。

眼睛的道理

藝員楊詩蒂佳期近，不料眼部突然不適，頻冒眼水，以致不宜濃妝艷抹，改期拍結婚照。

婚前睜大眼睛，婚後隻開隻閉，楊詩蒂可謂深諳此道。

影視傳真 陳德華

床上小生：「唔使練到咁辛苦嘅！」

看麗的佳視各出奇招

麗的「電視人」硬碰佳視「紅樓夢」，近日傳出雙方都在宣傳上出奇招，以求制勝。

曾說佳視在播映當天買下各大小報章全版廣告；聞麗的經過會議，亦「照辦煮碗」一番，不過，將日期提前爲廿九日。

另外，又買下商業電台全日播音時間，條件是不准再播其他電視台的廣告，雖然祇買一天，代價也很可觀了。

……份，對象包括無綫與佳視，純以觀衆的喜愛爲中心云。

雖然，因舉辦的是麗的機構，但照理應該完全撤除私心，就算投票的觀衆，選出大多數的偶像，是無綫或佳視的，都要大公無私的公佈出來才對。

我們知道娛樂圈內的一些所謂選舉，都有弊病存在，祇看「掩眼法」做得好不好而已。

電視節目

9.20	安迪威廉斯特輯
9.50	妙手仁心
10.40	紀錄片特輯
11.30	最後新聞
11.40	午夜電影MONKY BUSINESS
無綫翡翠台	
2.50	「民間傳奇」（重播）
4.00	專片「苦海孤雛」呂奇、王愛明主演
5.52	「跳飛機」
6.00	「前程錦綉」片集
6.30	新聞及天氣報導
7.00	「觀點與角度」
7.05	「翡翠劇場」家變
8.00	「陸小鳳」
9.00	歡樂今宵
10.30	最後新聞報導
10.45	「密．諜．花」片集
11.45	世界名劇集
12.45	國語片「眞情淚」中樂鈞、金廷勳主演
2.15	英語長片：詠妖記
3.45	國語片「歸來」由鮑方、白帆主演
（明日節目）	
7.30	專片「狂風暴風吊寒鴉」新馬師曾、譚倩紅主演
9.00	專片「孤兒行」鄭碧雲、羅劍郎主演
10.30	專片「狀元狀扁女狀元」鄭碧雲、羅劍郎主演
12.00	「龍虎羣英」片集
12.55	午間新聞
1.10	專片「拾橋姑爺」任劍輝、羅艷卿主演
無綫明珠台	
4.00	「芝麻街」
5.00	「DYNOMVTT」片集
5.25	「動物世界」片集
5.50	「烏龍房東」片集
6.40	新聞簡報
6.45	「歡樂青春」片集
7.40	「昆西醫生」片集
8.40	新聞及天氣報導
9.10	觀點與角度
9.20	「有獎遊戲姻緣」
10.50	最後新聞報導
10.55	「紀錄片精選」
11.55	「新聞展望」

銀色手記 夏雲

明星導演聲價浮沉 號召力各地不同

在經濟市場中，股票與黃金的買賣，分稱爲股市與金市，起跌之間，市價大有差異，於是，有人戲將影圈中紅牌「行情」的旺淡，稱之爲「銀市」。

「銀市」的行情，並不限於香港，包括影片能發行的地區在內。所以，即使一些在香港「唔收錢」的明星，身價仍不斷高漲，而且不願再接片約，就因爲他們在外埠行情看好，那些「買花」的片商，都以卡士來定價錢，若是某某主演的，版權可賣高若干，電影老闆計過數，認爲雖然付出高片酬，還是除笨有精，祇有遷就了。

明星之外，近年導演的地位與價值也被重視起來，因觀衆對一些導演的作品有信心，反而不在乎演員名氣的大小，故往往影片上映，導演的名字大得耀眼，成爲主要的號召力。

但號召力也是有地區之別。

譬如許冠文，他的「半斤八両」在港創下了最高票房紀錄，這相信是很難打破的紀錄，但據說在台灣、印尼、菲律賓、泰國等地，他的大名並非如雷貫耳，特別是在印尼，幾乎不知道許冠文是誰？

印尼觀衆最歡迎動作片，文藝片次之，因此打星如陳觀泰、傅聲、狄龍、王羽、姜大衞、黃家達，導演如張徹、吳思遠份外吃香，在那邊行情十分好。

近聞有印尼片商抓住吳思遠，於月前跟他簽了十部片約，聽說是合作性質，該片商付出一筆高價，其中除吳思遠的片酬，並由他包辦演員費，演員人選自亦由他決定，打算明年二、三月份開拍。對吳思遠這是個好機會，因進口印尼的影片傳被壟斷，一般片商賣埠相當困難，現在他等於可以直接打通市場，難怪他甘願放棄邵氏的厚利之誘了。

演影后維肖維妙 鄭麗芳受重視

近年來由於電視台訓練了一批又一批新藝員，無形中幫了製片家一個大忙，使他們在招考和訓練新人方面省回不少時間與金錢，因爲他們可以在電視藝員中挑選聘用，既慳水慳力，又好使好用。

在電視新藝員方面，多了拍電影這條門路，不但可以賺「外快」，如果表現得好，說不定還會一夜成名，變成電影紅星。有了這一種刺激，他（她）們在電視節目中自然更加努力，以爭取大衆的好印象。這樣，電視台方面也得益。

目前，電影圈中就有不少名氣響亮的紅星，是來自小螢幕的。現在，我來談談一位初由小螢幕走上大銀幕，很有前途的新人，她就是「無綫」的鄭麗芳。

鄭麗芳是「無綫」第五期訓練班畢業的藝員，她參演過長篇劇集「狂潮」和主持「白羊、天蝎、水瓶座」，她第一次外借參加拍片是吳思遠的「藝壇照妖鏡」，在片中，她與盧國雄合演一對離婚的影后夫婦，是據戲頗重的女主角之一。

由於「藝」片戲中人物都是「言中有物」的，對於演員演技要求也就特別高，因爲要觀衆可以一眼就看出劇中的某人其實就是某人，還就得把劇中人外型模仿得維妙維肖，以及刻劃出其內心思想感情。

對於這一點，鄭麗芳顯然演得非常成功，因爲在優先午夜場與早場中，觀衆在看戲時很容易就指出「她是影后××」，反而，許多影迷看不出她是電視藝員鄭麗芳。

在此，也不得不佩服吳思遠選角用材的本領，他大膽起用資歷甚淺的鄭麗芳演出劇中離婚影后，而成績之佳則超乎一般人意料之外。事實上，也祇有鄭麗芳那種秀麗外形與高華氣質，才能表現劇中人的風華。

私底下的鄭麗芳，是個純眞樸素的女孩子，她有跟一般香港少女不同的氣質，可能是因爲她從小生活在鄉間。她兩年前才申請來港與父母重聚，由於家境普通，她曾入車衣廠當女工以助家計，一年多前，「無綫」藝訓班招學員，她在工廠的姊妹慫恿下前往投考，結果被取錄了，由此而展開多姿多采的生活。

明星與我 依蓮

新片籌備大半年 許冠文下月開鏡

許冠文繼「半斤八両」後，即將執導的新片「賣身契」，將於下月開鏡。

籌拍「賣身契」，已有大半年的時間了，許冠文可說是一切俱備，隨時可以開拍。何以遲遲不開鏡，很使人費解。

許冠文透露，「賣身契」需要在冬天拍攝，最好是北風凜冽，他會在厚甸甸的衣服上，製造笑料。

而且，他這部「賣身契」，除了每個演員都要穿上厚甸甸的寒衣外，還會在週遭的氣氛上，加以營造。

例如店舖的大閘蟹廣告、涮羊肉和火鍋、臘味、燉品、蛇羹等等，可以襯托出季節的東西，使觀衆一看畫面，便會清楚的了解：那是嚴寒的冬天。

許冠文執導的影片，能夠成功，他的導演態度認眞，是非常重要的。

認眞嚴謹的工作態度，加上豐富的笑料，新穎的綿頭，與及他們精湛的演技，惹笑的表情，因此，他與許冠英主演的影片，每部都有極高的票房紀錄。

「香港話劇團」在穩步成長中

香港話劇團的形象是否已建立？香港市民是否知道香港話劇團的存在？上述問題應由事實證明。雖然成立至今僅三個多月，話劇團已先後演出三個劇目，計爲最近安排於亞洲藝術節序幕節目的「農村三部曲」的「五奎橋」、「香稻米」；連獲好評的史詩劇「黑奴」及引人深省「大難不死」。連滿二十二場的成績的確給予前後台工作人員無限鼓舞，然而二十二場的觀衆總數祇有一萬人次，難道香港愛好話劇的人就祇及這個區區之數？

香港話劇團創立的宗旨，除了爲每一位市民提供文化娛樂外，主要是喚起市民積極參與戲劇研討及演出，特別是年青一代，外國早有兒童及大學劇場，所以香港應繼續向普及戲劇教育的道路邁進。作爲開荒的一年，話劇團仍未滿足目前的成就，特別是將戲劇巡迴演出將安排於十月廿九及三十日兩天，到觀塘及荃灣兩地，作公開性免費示範及研討，及積極推動即興表演，選演劇目是「五奎橋」。

「五奎橋」及「香稻米」重演六場，將由十一月十七日起至二十日每晚七時半，十九及二十日加演二時半日場，票價分三元、五元、八元，即日開始在香港大會堂票房發售。

賣座冠軍片主角訪港

霍士公司在美公映、收入已逾一億美元之賣座冠軍片「星球大戰」男主角麥咸馬專程抵港訪問，前（廿五）日下午在香港酒店玉帝廳舉行酒會招待記者。圖爲霍士公司香港總經理田稼豐及業務經理許立青在啓德機場迎接麥咸馬的合照。

晨市繼續轉穩 指數上升十一點餘

今晨股 升

拋售壓力在昨緩和之後，今晨市況，配上日的轉穩，而見穩定，賣盤轉爲疏落，但買家信心仍未見強壯，致市況雖然轉穩，卻未有較積極的表現。開市之初，大部份股份見成上日的收市價，隨後淡家見未有可乘的機會，因而見縮，市勢即見穩定，且若干買家落行扯入平價貨，少部份有實力股份即見攀升一兩價位，畢竟市況仍然沉弱，而且若干主要問題仍未明朗，致一般股份成價，未能有較活躍的上揚情況，惟在大跌之後，隨即轉穩，且交投略增，已令若干市內人士感到滿意。

十一時恒生指數報四一五・三七，較上日的四一四・一八升一・一九。

由於指數再度低挫都能企穩於四一〇關以上，因此，一般比較樂觀的市場人士，則更加相信港股市有一定的支持力，及將會在低點之中反彈，若干喜以走勢回落而預測股市的人士，則認爲目前港市的大跌，正巧合了長期疲弱之後，出現大跌，然後上揚的軌跡，事實上，在過去多年之中，亦曾多次出現類似情況，結果都是在長期牛皮之後，傳出不利的消息，迫使股市急挫，而後，所謂不利消息出現之後，股市即見彈起，如年前的石油危機事件即是一例，如今放在眼前的即是港督亦極爲重視，且視之爲本港今後經濟發展的主要關鍵的共市多纖談判，這項消息實在又使投資人已裹足不前，如一旦在共市宣佈淤定之時，結果並不如現時一般所預料般不利的話，則股市應聲而起，不是沒有可能的，因此，若干人認爲跟隨而來的，將會是好市的時機了。但實際情況會否如此？祇有等待事實的証明了。

導致今晨市況轉穩的另一項原因，相信是美股八百關堅穩，且今晨傳來躍升十一點餘。

恒生中午指數
四一五・六六 升一・四八

遠東中午指數
一九七五・四七 跌二・七四

金銀綜合指數
三五五・二六 升〇・〇六

金指數 三六七・一九 跌〇・〇四

銀指數 三五七・三四 升〇・二九

上午成交總額

香港：三、三八〇、〇〇〇元
九龍：五〇〇、〇〇〇元
遠東：三、六一〇、〇〇〇元
金銀：二、九二〇、〇〇〇元

（昨日指數）
恒生：四一四・一八 升〇・六四
遠東：一九七八・二一 升一・三〇
金銀：（綜）三五五・二〇 升〇・四六
（金）三六七・二三 升〇・一九
（銀）三五七・〇五 升一・〇三
全日成交總額：一千三百一十六萬元

港貨輸尼日利亞總值增五成
首七個月去年銷值逾二億

港貨對西非尼日利亞的出口貿易，已扭轉去年下降的趨勢，今年首七個月港貨輸去總值增幅五成，情況大爲改善。

較早時，尼日利亞當局爲了加速海港的現代化，多方設法地加以改善，加建現代化碼頭，並購買船隊，積極做好日益增長的貿易發展。

西非尼日利亞是港貨第十二大出口市場，已由去年的第十五位躍升了三級，這是值得可喜的現象。

根據統計數字顯示，今年首七個月港貨輸往尼日利亞總值達二億千一百九十七萬四千元，比去年同期的一億四二千八百四十七萬四千元，增加百分之五十。

最爲突出的，港製家庭電器用品輸出增幅最大，今年首七個月共一千一百卅四萬七千元，比去年同期的一百七十九萬二千元，劇增百分之五百卅三。

成衣增幅也不少，今年首七個月共七千八百六十九萬二千元，比去年同期的四千一百一十九萬八千元，激增百分之九十一，即接近一倍。

機器和機器零件輸往尼日利亞總值，由去年首七個月的五百八十一萬二千元，增加至一千零八十二萬一千元，增加百分之八十六。

過去甚暢銷的五金製品，很可能因需求達到飽和點，今年輸往尼日利亞的總值已明顯下降，由去年同期的一千二百七十七萬三千元，減少至今年的一千一百二十六萬三千元，下降百分六十二。

此外，漆油的需求也下降，由去年的七百二十二萬元，減至六百卅萬元，減少百分之十三。（夏明）

銀行同業今晨拆息
二厘
二厘一二五

各地黃金收市價格

【倫敦廿六日美聯社電】星期三各地黃金收市價（每安士以美元計）：倫敦：一六三・三五；巴黎：一六四・八六；法蘭克福：一六三・二五；香港：一・九七；蘇黎世：一六一・二〇。

美國股票走勢指數

【紐約廿六日美聯社電】美國股票走勢指數：

種類	開市	收市	前市收市比較
工業股	八〇三・〇一	八一三・四一	升一一・八七
運輸股	一九九・八四	二〇二・五七	升二・九七
公用股	一〇八・七八	一〇九・一七	升〇・四六
普通股	二七四・七〇	二七七・八〇	升三・四九

美英日股
八百關前反彈 美股升11點餘

【紐約廿六日美聯社電】星期三紐約股市在八百關口反彈上揚。

杜鐘斯卅種工業股平均指數於收市前半小時升八點，紐約証券交易所的上升股票略比下跌股票爲多。

杜鐘斯卅種工業股平均指數曾於較早時（連續第二天下跌的中午）跌破八百大關，隨後即反彈上揚。投資者等待杜鐘斯平均指數跌後回穩，投資者開始有吸納興趣。

據經紀分析，三藩市一家銀行加息行動未經証實，也利於股市發展。然而上週五以來，大多數美國銀行提高最優惠貸款利率至七厘七五水平。

杜鐘斯卅種工業股平均指數升十一點八七，收八一三點四一，是四月十二日漲升十三點零六之後，月一次漲幅最大紀錄。

成交總額達三個月來高紀錄，共二千四百八十六萬股，比前一次的二千三百五十九萬股略爲增加。

紐約証券交易所普通股綜合指數升零點五五，收五零點四一。

【倫敦廿六日美聯社電】星期三倫敦股市下跌，投資者期待政府的反通貨膨脹措施。

金融時報卅種工業股平均指數跌一點七，收五一三點零。

【東京訊】星期三東京市況反覆下挫，交投仍然疏落。多類股份做價頗低。在缺乏好利消息下，大部分投資人士採觀望態度。主要鋼鐵及藥品股，做價大幅下跌。新日本製鐵再創新低點。個別股票如新力，先鋒電子，豐田汽車與日本樂器製造，亦隨疲市趨低。但三越及東京海上火災保險，做價較佳。杜鐘斯平均指數收市五一二一點五四，下跌六點零二。新市場指數三七八點八零，下跌零點六四。全日成交量爲一億八千萬股。

昨日交投最暢股份

股票	成交股數
菲立斯	830,000
新世界	603,200
置地	152,646
缸寶石	120,000
城都	105,000
凱聯	103,250
滙豐	101,872
和記	96,600
長江實業	77,500
怡和洋行	74,093

工商署發表九月份紡品配額運用數字

【本報訊】工商署昨日發表今年九月底，香港紡織品出口配額在各有關市場的運用數字。該署又宣佈，有些市場之某些類目仍然有「自由額」可供申請。有關人士可以向該署查詢進一步之詳情。

以下簡述香港兩大紡織品市場美國及歐洲共同市場之配額運用情況。

美國

現行美國紡織品限制期始於一九七六年十月一日，期限爲十五個月，在過去十二個月間，經已運用之配額數量爲七億九千零一十九萬相等方碼，或佔總限額百分之六六點二一。

本港與美國簽署之紡織品協議受指定限額限制之類目，共有二十一類，其中有七類之配額運用率相當高。此七項類目爲第四五／四六／四七類（男裝及男童非針織棉質衣服、恤衫、運動衫及工作恤衫），第四八類（非針織三個骨或更長之雨衣），第四九／六三（二）類（棉質外衣及短外套，非針織三個骨或更長之雨衣除外），第五〇／五一類（非針織棉質長褲、鬆身西褲及短褲），第五四／六三（一）類（非針織棉質遊戲服裝、日光浴裝、耐洗服裝、幼童爬行裝、背心連褲服裝等），第二二九類（非針織人造纖維外衣）及第一一六／一一七類之羊毛線衫等。

歐洲共同市場

現行之歐洲共同市場十二個月紡織品限制期始於今年一月一日。

按會員國／類目基礎計算之一百一十五個類目中，有六個類目之配額運用率相當高。計爲輸往法國的第六類（梭織雨衣）及第十一類（女裝女童及幼童梭織恤衫），輸往荷比盧之第十三類（男裝及男童梭織恤衫）；及輸往荷比盧、法國及意大利之第十五類（各種針織手襪）。

談股
和寶投資條件較差

[illegible]期發表七七年度中期業績，成績頗令人失望，和寶曾經在七四及七五兩個年度出現經營困難，盈利欠理想，及至有「企業醫生」之稱的韋理先生入主和記之後，和寶經過重新整頓，撤除巨額的綜合商譽，使其資產值切合實際，之後，在七六年度盈利情況改善許多，但今年又再遭遇困難，盈利下降。

七七年度首六個月獲綜合純利一百一十六萬三千元，與上年度同期的四百六十四萬二千元比較，減少幅度達百分之七十五，實際上，以七七年度香港經濟及消費力情況而言，和寶似不應表現如此不濟。派息方面，和寶宣佈派發中期息每股二仙，共派出股息一百零四萬三千元，盈利派息[illegible]萬二千元，上半年爲四百六十四萬二千元，下半年爲一百二十八萬元，而今年上半年獲利再度降至一百一十六萬三千元，比較上年度下半年的盈利情況仍有不如，於此可見和寶的業務是在下降中，同時也可以看出自七六年下半年開始和寶的業務已呈顯著衰退。

和寶經營的業務範圍集中於機械銷售、出入口貿易、汽車銷售、冷氣工程及保險代理等，由於和寶所經營業務競爭相當激烈，雖則本港建築業異常蓬勃，所需建築[illegible]可構成部份盈利的汽車銷售情況仍未見有何改善，這都是令到和寶盈利下降主因。

和寶在最近的改組之中，將巨額的綜合商譽撤消，其股份票面值由五元減至一元，使其資產更形切合。該公司爲增強盈利能力，透過和記的安排，收購遠東營造百分之九十股權及泰和洋行百分之九十的股權。在七六年年底時，和寶經過撤消綜合商譽之後，其平均每股資產淨值爲一元一角四仙，近期該公司股份市價爲二元三[illegible]七六年度純利計算，平均每股盈利一角一仙三，現時市價盈利率約爲二十倍有多，若七七年維持舊派息每股五仙，息口爲是二厘一左右，實不值考慮，相信這也是該公司股份近期成交異常冷淡之原因之一。

七七年度上半年盈利一百一十六萬三千元，若下半年的盈利情況不變，相信也可以扳至上半年的水平，全年純利二百四十萬元左右，平均每股盈利五仙六左右，以現價計算，市價盈利率四十一倍，派息有可能維持上年度水平，息口二厘一，較之其他藍籌股，和寶是投資條件最差的一隻。以和寶的業務型態及盈利情況而言，市價盈利率應該在十五倍，息口六厘以上才算合理。

・達新・

証券監理委會調查報告稱
和記黃埔合併前夕 有人獲利七十六萬
陳德泰曾購入二百萬股

証券監理專員辦事處在調查交易期間內，証實陳德泰曾購買和記與黃埔股票，而發現在合併消息宣佈前，即易手二百萬股和記股票及四十萬股票，共得得款項達七十六萬元的利益。

陳德泰是兩間公司的董事，也是黃埔船塢公司的一位非行政董事。他說：在購入股份前並不知道合併消息。

「今年六月一日股票交易所收市後，由和記及黃埔船塢共同發表之聯合聲明宣佈雙方已原則上達成協議合併。合併方式是組織一間新的控股公司。

在上述合併聲明發表前的一段股市交易時間內，有超過二百萬股和記股票易手，其成交價爲三元四角五分，升兩角，而黃埔的股價，成交價達十一元八角上升九角，共有超過四十萬股成交，兩間公司提出要求後，交易徇兩公司之請而停止。

証券事務監察專員辦事處對這兩家公司股票的交投情況，展開調查；調查目標集中於一九七七年五月二十四日至同年六月一日期間之股市營業日子。

該辦事處展開透徹查，對象包括三家主要交易所的四十位經紀及數家海外股票公司。

在上述期間內的重大買賣，均一一查明詳情，這些買賣的所有經手人，亦被面詢一切。

按和記企業與黃埔船塢於今年六月一日宣佈合併時，曾刺激股票市場全面泛起熱潮，當日恒生指數漲四點多，股市總成交額達四千餘萬元。

迄九月三日，和記與黃埔聯合宣佈雙方一致同意兩間公司合併所訂條件，按照一項協議計劃成立一新股公司，命名爲和記黃埔有限公司，並申請於九月五日恢復兩公司股票在証券交易所買賣。

股市經濟版

港幣實際匯率指數
（昨日）一零九・一 升零・一

昨漲幅最大股份

股票	前收市價	昨收市價	百分率
興富	0.33	0.35	6.06
龍珠島發展	0.56	0.59	5.36
麗新製衣	2.55	2.675	4.90
恒生工業	0.25	0.26	4.00
萬生	0.2025	0.21	3.70
南順	2.40	2.475	3.13
山帝國	0.64	0.66	3.13
新世界發展	1.31	1.35	3.05
安達臣大亞	3.70	3.80	2.70
大昌地產	1.12	1.15	2.68

昨跌幅最大股份

股票	前收市價	昨收市價	百分率
友聯世界	0.90	0.81	10.00
華大地產	0.54	0.50	7.41
四海地產	1.39	1.31	5.76
聯邦地產B	0.39	0.375	3.86
梅鳳尼	0.39	0.38	2.56
協興針織	2.05	2.00	2.44
青洲英坭	17.40	17.00	2.30
信記公司A	2.65	2.60	1.89
莊士集團	1.60	1.57	1.88
環球電子	4.375	4.30	1.71

金融
外圍金價回吐力强 金市轉軟美鈔企穩
去息一元四角尾盤九一〇・二

【本報訊】週二外圍金價走勢轉弱，由於賣家獲利回吐，美加行情跌幅更大。

倫敦金價頭盤報一六三・六〇美元，中盤報一六二・九〇美元，中盤掛出後造價入價報一六三・〇美元，出價報一六三・四〇美元，前市中盤掛出後造價入價報一六二・二五美元，出價報一六三・五〇美元，實則上入價比前市升兩角半，出價則跌一角。

本港金市，昨日尾盤爲九一八・四，今晨開市報九〇九・五，最高報九一〇・二，最低報九〇七・四，收市價九一〇・二。息價訂去息一元四角，上牌現貨交收共六百兩，公價定九〇七・五〇。

週三外圍行情，金價方面・倫敦報一六二・九〇美元（升五仙），瑞士入價報一六二・七五美元，出價報一六三・五〇美元（乙式）。巴黎報一六四・八六美元（升七角四仙）。加拿大期貨報一六五・一〇美元（跌兩元一角半），美國紐約報一六四・一〇美元（跌兩角四仙）。英鎊方面：倫敦轉讓鎊報一・七七六三美元（縮三厘），美國告羅士報一・七七六一美元（縮兩錢三厘）。

美鈔牛皮，大鈔報四・六八八，普鈔報四・六八三。美電最高報四・六九六，最低報四・六九三。日元報滙，大紙報一八八・五，細紙報一八四・五。台幣報一一五・五。西德馬克報二〇六・五。法國法郎報九六・〇。瑞士法郎報二〇八・五。

上午金融行情表

十月廿七日（星期四）

（九九K金價）（去息一元四角）

開市	909・5	收市	910・2
最高	910・2	最低	907・4

（美鈔）（美電）

最高	4・688	最高	4・696
最低	4・683	最低	4・693

人民幣外滙牌價 入39・18 出38・98

（歐洲金價）

倫敦（每安）	162・90美元	（升五仙）
瑞士（每安）	163・50美元	（乙式）
巴黎（每安）	164・86美元	（升七角三仙）

（英鎊）

倫敦轉讓鎊	1・7763美元	（縮三厘）
美告老士鎊	1・7761美元	（漲兩錢三厘）

（雜幣）

日元（每萬計）	185・50
台幣（每千計）	115・50
菲幣（每百計）	61・50
新加坡大紙（每元計）	1・91
西德馬克（每百計）	206・50
法國法郎（每百計）	96・00
瑞士法郎（每百計）	208・50
荷蘭（每百計）	192・00
加拿大紙（每元計）	4・25
澳洲元（每元計）	5・22
正鎊（每鎊計）	8・37
葡幣（每元計）	0・92

本報獨家報導 英美加黃金期貨市價

加拿大溫尼伯黃金最近期貨收盤：（一月份）
週三每安士報 165・10美元（下跌2・15美元）

美國紐約週三收市價：（十二月份）
164・10美元（下跌2・40美元）

倫敦金價收市後掛牌：
×週三每安士買入價×週三每安士賣出價×
163・00美元　163・40美元
（上升0・25美元）（下跌0・10美元）

工商晚報上午股票成交報價表

類別	股票名稱	最高價	最低價	收市價
銀行業	滙豐銀行	17.90	17.80	17.80
銀行業	大華銀行			
銀行業	友聯銀行	7.60	7.55	7.60
銀行業	恒生銀行	137.00	136.00	137.00
銀行業	海外信託銀行			2.525
銀行業	東亞銀行			
公用業	九龍電燈			20.50
公用業	九龍巴士	4.325	4.30	4.325
公用業	中華巴士	45.50	45.00	45.25
公用業	中華煤氣			20.10
公用業	油蔴地小輪			21.00
公用業	香港電燈			4.975
公用業	香港隧道			10.80
公用業	地下鐵路債券			
公用業	電話公司			29.40
倉塢	九龍倉			13.60
倉塢	安全貨倉			
倉塢	均益倉			13.30
倉塢	黃埔船塢	9.75	9.70	9.70
航運業	中華造船廠			0.83
航運業	亞洲航業			5.05
航運業	東方貨櫃			3.75
航運業	寶福			
航運業	信德船務			
航運業	興富			
航運業	新海康			
航運業	會德豐船務（A）			3.85
航運業	會德豐船務（B）			0.38
航運業	萬邦航業			
航運業	萬寶航業			
航運業	維達航業			4.55
航運業	華光航業			
工商企業	和記企業			3.00
工商企業	怡和公司	13.40	13.30	13.30
工商企業	會德豐（A）			2.425
工商企業	會德豐（B）			
工商企業	太古洋行（A）			6.00
工商企業	太古洋行（B）			1.18
工商企業	仁孚			0.95
工商企業	立興			
工商企業	永安人壽			
工商企業	和寶			1.87
工商企業	茂昌眼鏡			
工商企業	怡和債券			
工商企業	怡和實業			
工商企業	邵氏公司			
工商企業	捷生			
工商企業	萬邦投資			
工商企業	星島報業			
工商企業	南華早報			
工商企業	聯邦（A）			1.83
工商企業	聯邦（B）			
工商企業	夏香集團			
工商企業	缸寶石			
工商企業	菲立斯			0.16
工商企業	莊士集團			
工商企業	港機工程			
工商企業	港九工商企業			
工商企業	英之傑			
工商企業	森那美			
工商企業	碧瑤金礦			
工商企業	寶光	2.675	2.625	2.625
工商企業	橡膠信託			
証券投資	太平洋証券			
証券投資	亞洲保險			
証券投資	怡和証券			5.80
証券投資	香港財務			
証券投資	東方財務			
証券投資	美迪臣証券			
証券投資	新鴻基証券			1.44
証券投資	滙豐投資			
証券投資	萬來財務			
証券投資	聯合企業			6.15
証券投資	容文			
証券投資	輝百美			0.48
地產	置地公司	6.80	6.75	6.75
地產	新世界發展	1.36	1.35	1.36
地產	大昌地產			1.13
地產	大生地產			1.27
地產	大寶地產			1.28
地產業	力士地產			
地產業	太古昌發展			
地產業	永泰建業			
地產業	永昌盛			
地產業	永達利企業			
地產業	裕興			
地產業	四海地產			1.31
地產業	合和地產	2.775	2.75	2.775
地產業	和記地產			6.85
地產業	自由發展			
地產業	志正國際			
地產業	昌生興業			
地產業	兆安地產			
地產業	兆景祥	1.09	1.08	1.09
地產業	長江實業			4.825
地產業	利安地產			1.07
地產業	利豐地產			
地產業	利興發展			0.82
地產業	世界發展			
地產業	好世界投資			
地產業	香江物業投資			
地產業	亨隆地產			
地產業	明輝發展			
地產業	龍珠島			0.58
地產業	金山地產			
地產業	金閣發展			
地產業	金祐地產			
地產業	美漢企業			0.82
地產業	啓德置業			
地產業	啓明建業			
地產業	財務地產			
地產業	新鴻基地產			4.40
地產業	新同慶企業			
地產業	新安置業			
地產業	嘉年地產			
地產業	恒生工業地產			
地產業	恒隆地產			
地產業	莊士發展			
地產業	城都地產			1.05
地產業	南太平洋			0.53

工商晚報上午股票成交報價表

類別	股票名稱	最高價	最低價	收市價
地產業	海南發展			
地產業	萬生			0.21
地產業	國大地產			
地產業	國際實業			
地產業	華光地產			0.73
地產業	華僑地產			
地產業	華美置業			
地產業	華厦置業			
地產業	銓利置業			
地產業	博富臨			
地產業	富輝企業			
地產業	嘉祐地產			
地產業	建煌新記			0.65
地產業	夏利文			0.71
地產業	夏利來置業			
地產業	廖創興			0.94
地產業	順福企業			0.61
地產業	捷聯企業			1.38
地產業	統一機構			
地產業	漢國			
地產業	遠東發展			1.18
地產業	泰盛發展			0.83
地產業	信託公司（A）			2.65
地產業	信託公司（B）			
地產業	聯益發展			
地產業	聯興盛發展			
地產業	廣聯企業			
地產業	偉華企業			
地產業	偉益置業			
地產業	模漢置地			
地產業	置君			
建築業	大新公和			
建築業	大亞石業			
建築業	安達臣集團	3.80	3.725	3.725
建築業	青洲英坭			17.20
建築業	保華			2.40
建築業	新昌			2.20
建築業	海港工程			
建築業	熊谷組			
建築業	信昌			

類別	股票名稱	最高價	最低價
紡織製衣	安泰毛織		
紡織製衣	長江製衣		
紡織製衣	香港毛紡		
紡織製衣	南聯實業		
紡織製衣	南聯和記		
紡織製衣	南豐紗廠		
紡織製衣	南洋紗廠		
紡織製衣	南海紗廠		
紡織製衣	裕泰針織		
紡織製衣	廣善美製衣		
紡織製衣	會德豐紗廠		
紡織製衣	新馬製衣		
紡織製衣	梅鳳尼		
紡織製衣	麗新製衣		
紡織製衣	鱷魚恤		
酒店業	大酒店		
酒店業	山帝國酒店		
酒店業	永高酒店		
酒店業	百樂酒店		
酒店業	美麗華酒店		
酒店業	海港公司		
酒店業	凱聯酒店		
酒店業	城市酒店		
百貨業及其他	大利		
百貨業及其他	永安公司		
百貨業及其他	先施公司		
百貨業及其他	周生生		
百貨業及其他	瑞興公司		
百貨業及其他	連卡佛（A）		
百貨業及其他	生力啤		
百貨業及其他	聯合汽水		
百貨業及其他	屈臣氏		
百貨業及其他	海化大同	23.40	23.20
百貨業及其他	九龍倉債券		
百貨業及其他	九倉七厘七五債券		
百貨業及其他	九倉認股權		
百貨業及其他		2.475	2.45

共市與發展中國家談判無突破

歐洲商人警告共市 保護措施將招惡果

本港同意有限度削減配額

【布魯塞爾廿六日路透社電】此間共市官員今天說，共市與發展中國家紡織品的雙邊談判，今天繼續在此間進行，未獲得任何突破。

當正式談判上星期在此間展開的時候，共市紡織品的談判專員陳文聽說，第一份雙邊協定，現在就可以簽字，但共市官員說，看來本星期不會有此種發展。

共市與幾個較小的供應國快要達成協議，但此等國家不肯於這一階段作出承諾。

主要的供應地如香港，則同意削減配額，然而卻在設法減少所受的損害，而其他國家，例如南韓，則才開始與共市展開談判。

共市計劃與三十四個國家舉行談判，此項談判，將決定共市於今年年底多種纖維協定滿期後，將會簽訂新約。按照共市的新計劃，是要把紡織品的輸入額，維持於一九七六年的水平內。

同時，歐洲的批發商和零售商已向共市委員會提出警告說，保護性的措施，將有害於歐洲的消費者，包括紡織工業本身在內，而歐洲產品對發展中國家的出口也會因而受到不良的影響。

希利迷你預算計劃 十億英鎊刺激經濟

免除九十萬低入息人士稅項

【倫敦廿六日法新社電】英國財政大臣希利今天提出一份秋季小型預算，於未來六個月中，以十億英鎊注入英國的經濟中。

主要的預算條例，是把基本稅率提高百分十二，而免除九十萬低入息的人的全部稅務負担。

希利宣佈說，退休及吃長俸的人，將可獲得一筆耶誕補助金，及政府將撥出一筆特別基金，來刺激建築業。

他又宣佈放寬外滙管制，今後每一個出國旅行的英國人，可以攜帶五百英鎊，而不是目前的三百英鎊，業務旅行津貼增加至每天一百英鎊。

又有一筆特別欵項，已被分配給發展對警務人員的援助之用。

希利說，此等措施的主要目的，是在降低目前的一百五十萬名失業人數。觀察家說，政府對經濟的復甦，似乎採取了謹愼的步驟。

【倫敦廿七日路透社電】英國工黨政府今天提出一項謹愼的放寬經濟的計劃，但仍保留於新的惡化情況出現時能加以應付的餘地。

大選可能早至明春舉行，財相希利昨天對國會說，他的新經濟計劃，並不是在於爭取選票的。

他的秋季小型預算，包括每年削減所得稅約十億英鎊（十七億七千七百萬美元）及採取其他應付失業的措施。

鑑於英國的財政情況好轉，希利說他不會提取價值三億六千萬元的國際貨幣基金會於下月可以讓英國提用的特別提欵權。

但他又說，政府將繼續保留運用它的權利，直至它於明年底滿期時止。

他的預算演辭——這是三年半來的第十二次——受到普遍的歡迎。保守黨的經濟事務發言人何偉爵士把工黨的成功，歸因於國際貨幣基金會的支持，和說，「悔改的預算」，目的在爭取選票。

政府人士推測說，如果希利要爭取選票，他大可作更多的讓步。

希利的秋季預算，使反對黨無由抨擊政府，在民意測驗的投票中，兩黨現在勢均力敵。

雖未老去·已無風采 到紐約作私人訪問的瑪嘉烈公主十月廿五日晚到安達戲院觀看歌劇「發泡紅糖」。（合衆國際社）

沙特外長預言油價會提高 强調中東和會失敗 將觸發世界新大戰

【華盛頓廿六日合衆國際社電】沙特阿剌伯外長沙德·阿爾·費沙爾星期三日預言，石油出口國組織將會把油價作「溫和的」提高。他警告說，如果不能達成中東和平，將會觸發第三次世界大戰。

沙德王子於全美報界俱樂部午餐會席上說：「拖延外交的時間已經無多了。」

他說：「戰爭一經爆發，便難以收拾，現在還有時間來採取建設性的行動。此刻是達致中東的公平與持久和平的時候了。」

「阿剌伯國家當然不要對抗。」王子說，但他又說：「協定必須在合理期間內達成，如果要避免大戰的話。」

關於石油問題，王子說：「我不打算預測油價」但他說，以他從石油出口國組織得來的情報，「我認爲『溫和』是最安全的詞語。」

禁售軍火予南非 美國務院拒証實

【華盛頓廿六日路透社電】國務院今日拒絕証實一些關於美國決定支持實施强行禁止售賣軍火給南非的消息。

卡特總統昨日稱：他已決定美國應如何對付南非上週鎮壓反種族隔離運動的黑人和白人之行動。

他未有透露其決定的詳情，不過據報它會在明日的記者會上公佈。

聯合國的消息靈通人士今日引述卡特政府的官員稱：美國原則上已決定支持安理會建議實行對南非禁運補給物資的運動。

美國自從一九六四年開始即自動終止將軍火運往南非，不過沒有主張强制執行禁運。

查爾斯王子參觀太空穿梭船試驗

【加州愛華斯空軍基地廿六日美聯社電】查爾斯王子星期三看着太空交通船企業號順利地通過了第五次，也是最後一次試驗，企業號在查爾斯王子的眼前，先作急速的短程滑翔，然後降落在三合土跑道上。

重九十三噸的交通船第一次落在跑道上時顛簸得很厲害，然後再度降落，隨即飛回空中，然後再降落，這一次就非常平穩了。

這次爲時一分五十五秒的飛行是太空交通船在空中脫離波音七四七母機然後自行降落試驗的最後一次。

這一次的滑翔與過去四次相比，距離更短，角度更小，因而難度要大得多。這樣做的目的是要考察交通船在三合土跑道上着陸的情形如何，因爲將來交通船由太空回來時，就是要在這種跑道上降落的。

交通船下一次升空將眞正飛行到地球的軌道去，然後在一九七九年初返回地球。

參觀企業號着陸試驗是查爾斯王子在南加州的三日行程裡的節目之一。查爾斯王子乘坐直昇機由一百哩外的洛杉磯飛到此間，由國家太空總署人員的陪同，在靠近跑道的一個觀察站觀看這次試驗。

歐洲美元續跌 金價榮辱互見

【布魯塞爾廿六日合衆國際社電】美元星期三在歐洲外滙市場繼續下跌。

金價榮辱互見，蘇黎世金市收市價由一六二點八七五升到一六三點一二五美元；倫敦金市價卻由一六三點一二五跌到一六二點八七五美元。

在法蘭克福，美元由二點二六三五跌到二點二六二七五馬克；在蘇黎世，由二點二三八二五跌到二點二三五二瑞士法郎；在阿姆斯特丹，由二點四三二一五跌到二點四二八五荷盾。

在巴黎，美元由四點八四八五跌到四點八四八零法郎；在米蘭，由八七九點九零跌到八七九點七零里拉。

在布魯塞爾，美元無起跌，仍是三五點二二五比利時法郎。在倫敦，英鎊由一點七七六九跌到一點七七七七美元。

【東京廿七日法新社電】美元今日在此間的銀行同業內買賣開始後不久，即跌到二五零點七零日元，創下戰後的新低點。

前此之最低紀錄是星期二創下的二五一點零零日元。

圖訪瑪嘉烈公主 杜魯多前妻碰釘

【紐約廿六日路透社電】紐約郵報今日報導：加拿大總理杜魯多的分居夫人瑪嘉烈，在此間「廿一」俱樂部上被英國瑪嘉烈公主斷然拒絕接受訪問。

它稱：上述事件在昨日發生，當時身穿牛仔布服裝的杜魯多夫人帶同一名攝影師闖進瑪嘉烈公主的午餐宴會，聲稱與她相熟，並要求訪問公主。

它稱：當時出席宴會的嘉賓均感到意外，而瑪嘉烈公主則拒絕其要求。

杜魯多夫人自從與夫婿分離後，即充當電視台記者及攝影師。

瑪嘉烈公主則是在前往加勒比海島嶼馬迪克度假途中，在紐約逗留數日，出席其午餐宴會的嘉賓包括該島的主人泰倫治伯爵夫婦。

澳總理傅利沙宣佈 定十二月上旬大選

【坎培拉廿七日路透社電】總理傅利沙今日宣佈在十二月十日舉行大選。

這次將是澳洲在過去五年來第四次全國大選。

他向國會表示：總督基爾已接納其建議提早舉行衆議院及參議院六十四個議席其中半數的選舉。

這次大選是傅利沙的保守派聯合政府在一九七五年十二月以壓倒性姿態擊敗工黨而獲得三年執政任期屆滿前之一年舉行。

油井爆炸 加州泰夫特·艾克山海軍部石油儲存站的油井本月廿五日發生爆炸，導致三人死亡。冒出的火焰高逾一百五十呎，消防員不能控制這場大火，預料專門撲滅油田大火的救火隊將於廿六日奉召到場。（合衆國際社）

國際機師協會呼籲聯國 批准三項國際協定 認眞對付劫機暴行

【聯合國廿六日路透社電】國際機師協會今日呼籲聯合國的所有會員國批准現有的三項反劫機的國際協定。

國際機師協會主席皮爾斯稱，在聯合國的一百四十九個會員國中，目前僅有一半批准那些反劫機協定。

他對聯合國政治委員會說：「事實已証明光是口頭上表示同情是毫無效果的。」

皮爾斯又說，有增無已的騎劫民航機的浪潮必須視作對世界和平的威脅，安理會應該採取相應行動。

政治委員會正在討論劫機問題，皮爾斯是首先發言的人。

國際民航組織的主席哥提博士亦呼籲所有會員國批准及執行一九六三年的東京協定、一九七零年的海牙協定及一九七一年的蒙特里爾協定。所有三項協定均關乎民航的安全問題。

皮爾斯稱，假如所有國家都批准及奪重那些協定，國際民航事業就能擺脫恐怖活動的威脅，恢復安全可靠的秩序。

今日較早時，四十六個國家共同起草一份決議案，譴責劫機及其他干擾民航服務的[illegible]

加州羣妓無遮大會 實行色誘英國王儲

爲全道貌岸然千歲要諗諗 話明實有嘢睇問你敢來否

【三藩市廿六日合衆國際社電】英國皇儲查理王子已被邀請參加一年一度的「娼妓舞會」——這是一種狂想曲式的鬧劇，「裸體將會是琳瑯滿目的」。

前妓女瑪高占姆士說：她將會引誘王子參加該瘋狂的音樂化裝舞會，其辦法爲於星期五在市政廳外放一匹馬和一輛馬車。

爲着吸引王子的注意，瑪高占姆士將會在該圓頂大厦內跳踢躂舞，並有鮑維爾街的爵士樂隊演奏，此外又由衣飾隨便的史丹福大學的進行曲樂，奏「女王萬歲」一曲。

瑪高承認她的計劃完全是出於玩玩而已。她說：「我們正在設法向市政府游說，使他們讓我們在市政廳大厦的圓形大廳內面跳踢躂舞。」

這名前妓女又說：「我們欲使他看看舊金山究竟有何種才華。」她是在指該廿八歲的英國皇位繼承人。她又說：她所談及的才華是戲院、音樂和「優美的娛樂」。

瑪高又說：「我懷疑他的保安警衛人員會否讓他參加。」他最近辭去「愛慾聯盟」主席，該聯盟是一個把「職業婦女」組成工會，並爲消除妓女的罪惡形像而努力。

瑪高又說，在引誘「威爾斯太子」後，她將會舉行一個每人廿五美元的貴賓派對，然後在民權大禮堂舉行一個遊藝晚會，屆時將有二十個團體參加表演，其中包括「小丑、巫師、酋長和女巫等」。瑪高又說：雖然重點是放在娛樂上，但是各種生活方式的人物將雲集於遊藝大會上，我敢保証裸體將仍是琳瑯滿目的。」

瑪高又說：「今年我已學跳踢躂舞了。」她現在「愛慾聯盟」出版公司工作。她說：「在舞會上，我將會初試身手，因此他們可以看見我從妓女變爲舞娘了。」預料一萬名觀衆將憑票湧入該爲每人十五美元的派對而預訂的大堂。

在以往的歷次舞會中，都是人牆重疊，直至凌晨方休的。今年的舞會較往年更有組織，職業人士多志願人員，構成一個音樂節目，舉凡搖擺樂、爵士樂、憂鬱歌曲、西部歌曲以及聲樂家和舞娘等一應俱全。

王子與妓女 英國皇儲查爾斯王子（右）本月廿六日在舊金山獲邀參加「妓女週年大會」，曾充當妓女的瑪高詹姆士（左）表示：她會將一匹馬及一輛馬車放置在市議會門外，引誘查爾斯參加這個瘋狂舞會。（合衆國際社）

耳聞總不如眼見

一、查理士王子抵達豪斯頓機場時，與祝福者哈士握手，哈士手裏拿着一個標記，其上寫着：「祝威爾斯王子永生」。

二、台北市民間遊藝團體廿五日下午舉行民間團結自强大遊行，慶祝台灣光復節。圖爲由雙園國中一百五十位同學組成的龍鼓花旗隊，在台北市街頭遊行。

三、十月廿五日，西德奧芬巴克的警察荷槍實彈，穿上避彈衣，搜查一所懷疑是恐佈分子巢穴的房子，結果毫無所獲。

四、非力斯隊在一場球賽中以十五比九戰勝芝加哥幼狐隊之後，隊員歡喜若狂，彼此淋香檳。

五、埃及總統沙達在紀念前總統納塞逝世七週年的會議上演說。
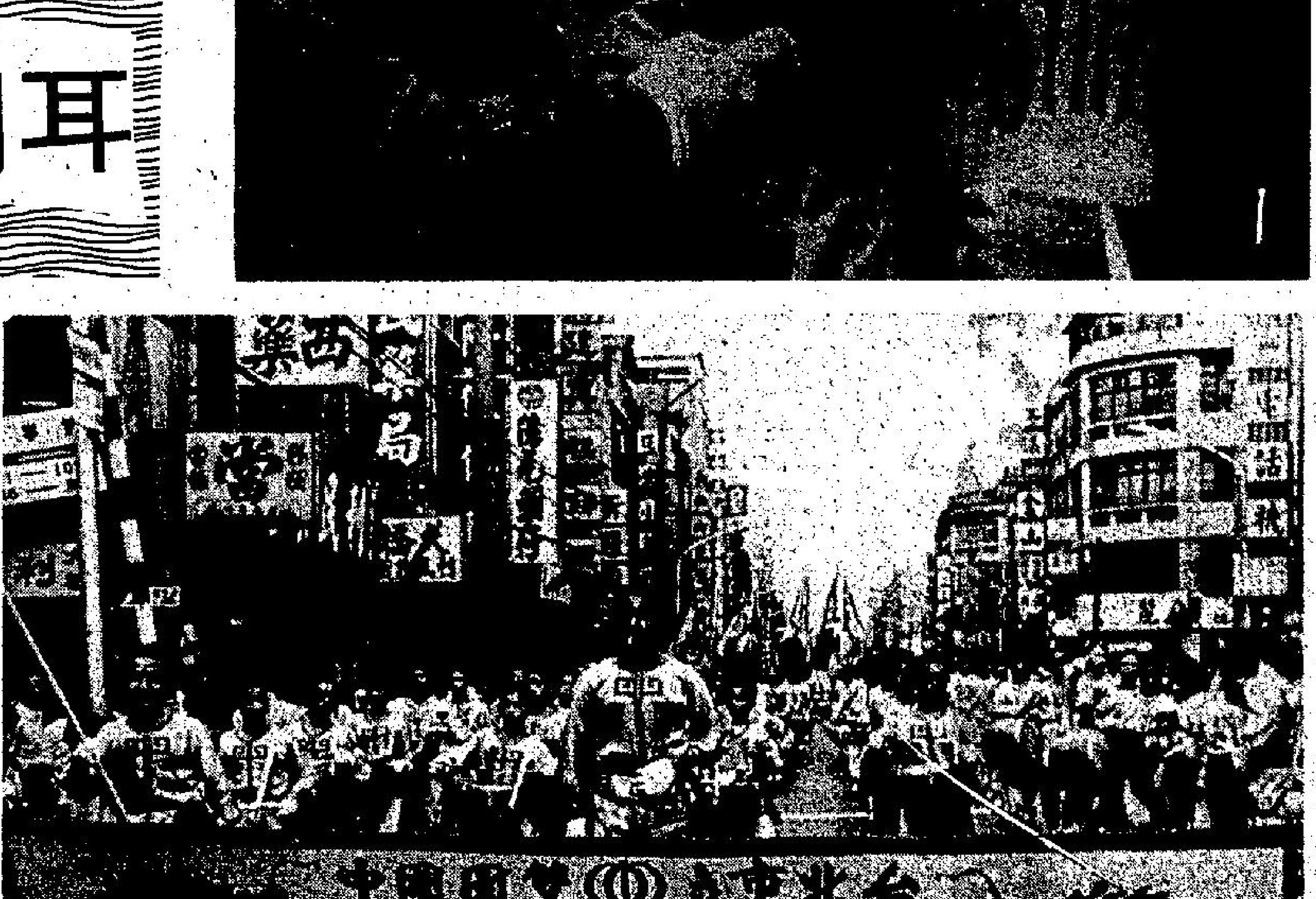
六、美國肯特市的示威者爲了抗議在一九七零年射擊事件現場建築體育中心，將籬笆拆去。